DIARIO DE LA MAÑANA
FUNDADO EN EL AÑO 1863
ÓRGANO DE LAS CLASES PRODUCTORAS
Director: JUAN ANDRES RAMIREZ

EL SIGLO

COLABORADORES
Doctor Carlos María de Pena
" Martín C. Martínez
" José Irureta Goyena

Los colaboradores no tienen solidaridad con las opiniones de la Dirección, ni ésta con las que aquéllos emitan.

Año LI.—Núm 14.982

Montevideo, Sábado 15 de Agosto de 1914

Redacción y Administración, Rincón 583 al 587

EL SIGLO

TARIFA DE SUSCRIPCION

Capital é interior

Por un mes adelantado.	$	1.00
" seis meses adelantado	"	5.00
" un año adelantado .	"	10.00

Precio del ejemplar, 4 centésimos

Correspondencia á salir

Han sido fijados por el Correo los siguientes avisos como salidas para ultramar:

"Hollandia", saldrá el 15 vía Lisboa. Se recibe la correspondencia en Central hasta las 10 p. m., del día 14.

"Duca di Génova", para Génova (vía España y Barcelona) saldrá de este puerto el 18. Recibe la correspondencia en Central hasta las 3 p.m. del mismo día.

"Andes", (vía Lisboa) saldrá el 15 del corriente. Recibe la ordinaria el Correo hasta las 10 p. m., del día antes.

La correspondencia recomendada se recibe una hora antes de la ordinaria y hasta última hora en el Correo instalado en la Aduana.

ESPECTACULOS

SOLIS—3 únicas exhibiciones de la grandiosa cinta LOS SOBRINOS DEL CAPITAN GRANT.

Hoy sábado 15, matinée a las 3 y función nocturna a las 9.

URQUIZA—Gran compañía cómico-dramática hispano-mejicana.

Hoy sábado 15, dos funciones. De tarde, a las 3: MARINA; de noche, a las 9: LOS FUERTES, EL NUEVO SERVIDOR.

18 DE JULIO — Compañía Fons-Velasco. — Hoy sábado 15, dos funciones. De tarde, a las 2.45: MOLINOS DE VIENTO, LA RABALERA, ENSEÑANZA LIBRE. De noche, a las 8.45: LA CARNE FLACA; LA RABALERA; EL TANGO ARGENTINO.

POLITEAMA — Compañía cómico-dramática Serrador-Mari. Hoy sábado 15, dos funciones. De tarde a las 3: FLOR DE LOS PAZOS; EL SOMBRERO DE COPA; de noche a las 9: ¡FANTOMAS!

NACIONAL — Compañía Nacional Podestá.—Hoy, sábado 15, dos funciones. De tarde á las 2.45: LA SEÑORA DE BERMUDEZ; de noche, á las 8.45: MUCHACHA SE PRECISA; LA MAQUINA FECUNDADORA.

CASINO—Espectáculo de variedades. Función todas las noches, con variados programas. Los domingos y días festivos, matinée.

ROYAL—Espectáculos de variedades. Función todas las noches, con variados programas.

AVISOS ECONOMICOS

Hasta 20 palabras, á $ 0.30 por tres publicaciones

GRAN CASA DE PENSION para convalecientes dirijida por la enfermera diplomada Dolores C. de Sotelo. Precios módicos. Sierra 1650. Montevideo. 3823-27.

CHALET MAGNIFICO — Alquílase barato. Millán 363, casi esquina Reyes. Paraje libre de inundaciones, terraza y jardín al frente, seis grandes piezas secas, dos patios techados, 2 cuartos servicio, cuarto baño, despensa, cocina w. c. para servicio, instalación y artefactos luz eléctrica y timbres toda la casa, huerta grande y gallinero, salida independiente para servicio. Trenes 41, 44, 45 y 49 y 20 a la puerta; á 100 metros trenes 42, 43 y 47. Contrato por año con garantía. Tratar: Suárez 308. 3816-Ag.18.

GRAN BAZAR ENCICLOPEDICO Avenida La Paz 1622. Artículos de menage, cubiertos, lozas, cristales, armarios, mesas, bancos, escaleras, sillas, juguetes, tachos. 3818-Ag.21.

A HOMBRE SOLO, alquilo pieza con muebles, Colonia 1290. 3820-Ag.18.

SIRVIENTA, 40 años, ofrécese como cocinera, comida sencilla. Joaquín Requena 1231. 3819-Ag.19.

MACHADO, masajista. Paysandú 1293. 3808-Dbre.14.

LECCIONES INDIVIDUALES, rápidas, económicas de ingeniería, bachillerato, comercio, ingreso, idiomas, contabilidad, caligrafía, dibujo, etc. Florida, 1184 (Canelones-Maldonado).—Lesage Bark. 3806-Ag.16.

HERMOSA CASA-QUINTA, 4.500 m. c. se vende con grandes facilidades de pago, parte al contado y el resto en mensualidades. Magnífico edificio con todas las comodidades, garage, etc. Por más datos, Marcelino Sosa 74. 3301-3p.

SE ALQUILA casa barata, calle Convención N.o 1372, entre 18 de Julio y Colonia. 3799-Ag.15.

COCHECITO FRANCES, para poney, barato vendo un lote gallinas Catalanas Pratt. Al lado del 211 del Camino Castro, 2.a casa. 3797-Ag.15.

CONVIENE SABERLO — Necesita dinero en hipotecas, cualquier suma, comprar, vender, arrendar, campos, casas, acuda Agencia Bidart. Jackson 1424. Hará buenas operaciones. 3796-Ag.15.

SE VENDE a precio abono un sillón punta banco 8.a fila para la Lírica de Agosto, 18 de Julio 870. 3787ag22.

SOCIEDAD VITICOLA URUGUAYA.—De acuerdo con lo dispuesto por el artículo 22 de los Estatutos sociales, se convoca á los señores accionistas á la Asamblea General Ordinaria, que tendrá lugar el lunes 17 de Agosto, á las 8.30 p. m., en los salones de la Asociación Rural, calle Uruguay N.o 864. — Montevideo, Agosto de 1914.—El Directorio. 3774-Ag.15.

CONTABILIDAD—Teneduría, máquina, correspondencia, cálculo, lecciones teórico-prácticas individuales, contabilidad comercial, industrial, fabril, bancaria, de estancia. Bardier, Ituzaingó 1332. Mensualidades: 3 $. 3772-Ag.20.

ALQUILO dormitorio mueble cuarto toilet ó escritorio, 3 balcones á la calle al lado del Banco Cobranzas, Zabala 1338. 3739-Ag.18

SE PAGA 40 cts. por cada peso papel argentino. Casa cambio, 18 de Julio 323. 3741-Ag.23.

VIAJANTE muy relacionado ofrécese á sueldo ó á comisión, escribir J. S. H. poste restante. 3743-Ag.23.

SE OFRECE enfermera con excelentes recomendaciones. Convención número 1331. 3725-h.n.o.

SE ALQUILA una casa-quinta con todas las comodidades, en frente al Prado con contrato hasta el 31 de Enero próximo. Tratar: Sarandí 316 de 2 á 4. 3695-Ag.16.

AVISO—El que quiera vivir con toda comodidad en casa moderna seca, nueva y recién terminada que la compre: Calle Bolívar esquina Canelones al lado del 71, 7 piezas grandes de dos pisos, un gran sótano, garage, fondo, árboles, caño maestro, gran cuarto de baño con agua caliente, luz, empedrado, arrimos pagos. Verla todos los días. 3704-Ag.16.

DAGMAR OLSEN DE WILLIAMS—Da lecciones de gimnasia y baile, martes, miércoles y viernes en el Victoria Hall. Río Negro. Horas: 15 1|2 á las 18. 3673-Ag.25.

VALES AMORTIZABLES—Se tramitan solicitudes de préstamos amortizables con instituciones bancarias, por módica comisión. Jentschik, Misiones 1482. 3443-h.n.o.

SE VENDEN á precio de abono dos sillones séptima fila punta banco para la Lírica de Agosto, 18 de Julio 870. 3601-Ag.19.

CASA para negocio, se alquila, Mercedes y Río Negro. Razón, Río Negro número 1456. 2442-h.n.o.

SEÑORA joven se ofrece para institutriz ó dama de compañía. No tiene pretensiones. Referencias á satisfacción. Dirigirse á M. P. á esta Administración.

POLIZAS DE SEGUROS—Si Vd. desea hacer un seguro de vida, ó de incendio, comuníquelo á Jentschik, Misiones 1482. No le cobra comisión. 3444-h.n.o.

SEÑORITA BACHILLER da lecciones para niños en su casa ó á domicilio. Prepara para ingreso. Dirigirse por carta á A. L., á este diario. 3335-h.n.o.

DINERO HIPOTECA — Tengo diversas partidas grandes y chicas. Interés corriente. Jentschik, Misiones número 1482. 3442-h.n.o.

LOS COLOCADORES DE DINERO—Pueden comunicar á Jentschik, Misiones 1482, las sumas disponibles para hipoteca. No se les cobrará comisión, teniendo aquéllos derecho á elegir el escribano de su confianza. Reserva. 3445-h.n.o.

HERNIAS (QUEBRADURAS)—Se curan radicalmente mediante el Braguero Regulador. Fajas para hombres y señoras.—Porta Hnos, Buenos Aires 404 n|n. 473-pte.

AU PETIT HOTEL con frente al Parque Urbano y con entradas por Gonzalo Ramírez 2121 y San Salvador 2118, tiene piezas amuebladas con todo confort, da pensión y lleva viandas á precios que no admiten competenciacia. Gran salón comedor para banquetes y reservados para familias. Casa seria y de confianza. 1000-fb.28-1915.

HUMEDAD EN LAS PAREDES—Juan A. Barofio, calle Durazno 1139. Teléfono La Uruguaya N.o 776 (Cordón). 1584-pte.

ARRIENDASE 67 hectáreas campo inmediaciones Pando. Banco Supervielle. 4371-h.n.o.

PROFESIONALES

ABOGADOS

JACINTO CASARAVILLA y JUAN ANDRES RAMIREZ—Abogados—Estudio: Rincón núm. 461. 255-pte.

ESCRIBANIA DEL Dr. EDUARDO ROUBAUD, Sarandí 316. Casa particular: Avenida La Paz 1110. Teléfono: La Uruguaya 2251.

LUIS MELIAN LAFINUR y MANUEL CAÑIZAS—Abogados. Estudio: calle Solís núm. 1508. 3593-E.31.

CARLOS E. GURMENDEZ—Estudio: 25 de Mayo 395.

PEDRO MANINI RIOS—Ha reabierto su estudio de abogado, Colonia 1060. 412-pte.

BLANCO ACEVEDO, PABLO—Abogado—Treinta y Tres 1386. 3262-pte.

FEDERICO ESCALADA—Abogado—Tiene su estudio en la calle Rincón número 430, antes número 31a, entre Misiones y Zabala.—Horas: de 10 á 12 m. y de 1.30 á 4 p. m.—Teléfono: La Uruguaya 1116 (Central). 530-pte.

ANTONIO M. PITTALUGA—Abogado—Estudio: Sarandí 444. 796-pte.

JOSE IRURETA GOYENA y CARLOS VAZ FERREIRA—Abogados—Buenos Aires 588. 3196-pte.

JUAN PEDRO RAMIREZ y WASHINGTON BELTRAN—Abogados—Han establecido su estudio en la calle Rincón 485, haciéndose cargo del que perteneció al doctor José Pedro Ramírez. 3361-pte.

EDUARDO ACEVEDO—Ha trasladado su estudio á la calle Treinta y Tres núm. 1366.

JUAN JOSE AMEZAGA—Estudio: 25 de Mayo 544—De 9 á 11 a. m. y de 1 á 4 p. m. 1054-pte.

SEBASTIAN PUPPO—Abogado—Estudio: Rincón 688—Domicilio: Colonia núm. 1982. 1967-pte.

DOCTOR GABRIEL TERRA—Ha trasladado su estudio á la calle Zabala núm. 1405 n|n. 239-pte.

ARQUITECTOS

RUIZ NADAL Y GALFETTI—Arquitectos contratistas. Oficinas: calle Río Negro núm. 1445, esquina Mercedes. Teléfono: La Uruguaya 690 (Central). 2362-pte.

ELZEARIO BOIX—Arquitecto. Ha trasladado su estudio á la calle Colonia 1139. Teléfono: La Uruguaya número 1561 (Cordón). 4391-pte.

C. LERENA JUANICO y R. LERENA ACEVEDO—Arquitectos—Plaza Libertad 1143—Teléfono núm. 2667 (Central). 4183-pte.

BALDOMIR y SAMBUCETTI—Arquitectos contratistas—Estudio: Joaquín Requena 1221. Teléfono La Uruguaya 1824 (Cordón)—Montevideo. 2074-pte.

ARTEAGA, MARTORELL y LASALA—Arquitectos-ingenieros Azaibar 1313. Teléfono: La Uruguaya 1506 (Central). 3424-pte.

ACOSTA Y LARA y GUERRA—Arquitectos-ingenieros — CAYETANO CARCAVALLO, ingeniero—Estudio: calle Bartolomé Mitre 1314. Proyectos, dirección y ejecución de obras, peritaje, tasaciones, proyectos y construcciones en cemento armado. 380-pte.

CONTADORES

CELESTINO J. RISSO—Contador Público. Tramitaciones de juicios sucesorios, particiones y asuntos comerciales. Bartolomé Mitre 1535. 4058-pte.

DENTISTAS

JOHN S. BURNETT y S. SARTORI—Cirujanos dentistas—Sistema americano—Sarandí 562—Plaza Matriz—Teléfono: Uruguaya 1555. 1810-pte.

ANGEL GUERRA, BONAVA y CARLEVARO—Cirujanos dentistas—Consultas de 8 a. m. á 5 p. m.—Calle Arapey núm. 1396, esquina Colonia. 2776-pte.

EMILIO FERRARI—Cirujano dentista. Ex-Jefe de Clínica Odontológica de la Facultad de Medicina. Consultas de 9 á 11 y de 2 á 5 p. m. Sarandí 538. 3219-pte.

R. RINALDI GUERRA—Dentista—Asistente á las clínicas del doctor Jarman, de Filadelfia. Ha reabierto su estudio en la plaza Independencia 1362. Consultas: de 9 a. m. á 5 p. m. 1691-pte.

ERNESTO CARDELINO—Dentista—Consultas: de 9 á 5 p. m.—Jefe de la Clínica Odontológica del Hospital de Niños. Convención 1253. 3221-pte.

BERNARDINO RODRIGUEZ—Cirujano dentista. Consultas de 9 á 11 a. m. y de 2 á 5 p. m. Calle Uruguay número 1492. 1163-ab.8.

ESCRIBANOS

JOAQUIN REQUENA y BRUN—Han trasladado su Escribanía al local del Juzgado Letrado de Comercio de segundo turno. 3303-pte.

ESCRIBANIA DE ANTENOR R. PEREIRA—Antenor R. Pereira-Gilberto Montero Bustamante—Escribanos, Rincón 485. 1908-pte.

PEDRO E. PINTO—Escribano—Registro de hipotecas, primera sección, Juan Carlos Gómez 1486. 3315-pte.

INGENIEROS

MULLIN Y DURAN — Ingeniero-arquitecto — Contrastista.—Misiones 1489.—Montevideo.

FOGLIA y BELLONI—Ingenieros-constructores—Han trasladado su estudio á la calle Río Negro 1456.

ALQUILO piezas amuebladas á 0.40, con pensión $ 0.75 por día. Plaza Independencia 725. Montevideo. 3697-S.3.

EMPRESA CONSTRUCTORA DE MAINI y MENGOTTI, dirigida por el ingeniero arquitecto Américo E. Maini. Profesor de construcción de la Facultad de Matemáticas, ha trasladado su estudio á la calle Ciudadela 1274. Edificios con estructura metálica. Construcciones en general. Proyectos, direcciones, peritajes, etc.—Teléfono Uruguaya 2515 (Central) 5894-pte.

MEDICOS

DOCTOR JUAN CARLOS MUNYO—Especialista de oídos, nariz y garganta. De regreso de Viena y Berlín, ha abierto su consultorio en la calle Uruguay 961. Consultas todos los días hábiles de 2 á 4. 1341-pte.

DR. JOSE IRAOLA—Cirujano del hospital Maciel. Ha trasladado su consultorio á la calle Florida 1424. Horas de consulta, de 1.30 á 3. Teléfono La Uruguaya 2532. 1356-pte.

DR. RAFAEL SCHIAFFINO—Médico—Ha trasladado su consultorio a la calle Rincón, N.o 421.—Consultas de 1 a 3 p. m., menos los Jueves y días festivos. 3788-pte.

QUINTELA DR. ERNESTO—Boca, cuello y dientes.—Consultas de 4 á 6 p. m., excepto los sábados. Mercedes N.o 995. 2858-pte.

DR. ALBERTO MASE—Ha trasladado su consultorio á la calle 25 de Mayo 710, casi esquina Juncal. 1385-pte.

DR. JUAN B. BADO—Especialista.—Se ocupa exclusivamente de las enfermedades del riñón, vejiga y uretra.—Consultas de 1 1|2 á 5. Rincón N.o 730. 1064-pte.

ARTURO LUSSICH—Medicina general y de niños. Cerrito 626 n|n. Consultas de 2 á 4.30, menos jueves y días festivos. 551-pte.

DR. JAIME H. OLIVER—Profesor de la Facultad de Medicina. — Ha trasladado su consultorio á la calle Uruguay N.o 1190, entre Guareim y Avenida Rondeau.—Consultas de 2 á 4 p. m., menos jueves y días festivos. 3132-pte.

EL DR. JAIME GIANNETTO especialista en oídos, nariz y garganta, abrió su nuevo consultorio en la calle Colonia 1176. 1160-pte.

DR. LUIS A. SURRACO—Especialista en enfermedades del riñón, vejiga, uretra y próstata. Ha abierto su consultorio en la calle Mercedes 807. Consultas de 2 á 5 p. m. 2405-pte.

DR. DELGER—Trasladó su consultorio á la calle Ituzaingó 1317, entre Sarandí y Buenos Aires.—Especialista en las enfermedades del riñón, vejiga y próstata, uretra y sífilis. Consultas todos los días, de 3.30 á 5.30. 264-pte.

DR. EDUARDO MARTINEZ—Médico-cirujano de la Facultad de París. Consultas de 1 á 3. Lavalleja N.o 1711. 264-pte.

DR. A. VAZQUEZ BARRIERE — Oculista.—Calle Andes 1212 (antes 284). Consultas: de 2 á 5 p. m., excepción los jueves y festivos. 3720-pte.

DR. J. J. COPPOLA—Médico del hospital Militar. Especialista en las enfermedades del oído, nariz y garganta. Horas de consulta todos los días de 2 á 4 p. m. Consultorio: Daymán 1315, entre 18 de Julio y San José.

DR. MARIO ROSSI—Jefe de Clínica Quirúrgica del Hospital Maciel. Consultas de 1.30 á 3.30 p. m., excepto jueves y días feriados. Calle Cerrito 526 (numeración nueva). Teléfono La Uruguaya 1461 (Central). 2001-pte.

DR. JUAN C. BRITO DEL PINO—Especialista en las enfermedades del oído, nariz y garganta. Ha trasladado su consultorio á la calle Colonia 1240, entre Cuareim y Yí. Consultas de 2 á 4, exceptuando los jueves.

DR. ALBERTO D. ROLDAN—Interno del Sanatorio Lamas y Mondino. Jefe de Clínica del hospital Maciel. Ha abierto su consultorio en la calle Mercedes 1166. Teléfono La Uruguaya 109 (Cordón). Consultas de 2 á 4 p. m. 5664-pte.

DR. ROBERTO BERRO—Especialista en enfermedades de niños. Médico del hospital de Niños. Ha trasladado su consultorio á la calle Ituzaingó 1461, esquina 25 de Mayo. Consultas de 1 á 3 p. m., menos jueves y feriados. Teléfono La Uruguaya 1196 (Central). 2716-pte.

DR. P. ESCUDER NUÑEZ—Medicina interna. Con preferencia enfermedades del corazón y nerviosas. Todos los días de 1 á 5. Miércoles y viernes destinados á la consulta de señoras. Río Negro 1441. Teléfono. La Uruguaya 1519. 2266-pte.

DR. JUAN CARLOS DIGHIERO—Profesor de Patología Médica.—De regreso de su viaje á Europa ha reabierto su consultorio.—Consultas de 1 á 4 (menos jueves y feriados). — Teléfono 1532 (Central).—Mercedes N.o 922. 2570-pte.

DR. ANTONIO CARRAU—Se dedica exclusivamente á las enfermedades de niños. Consultas todos los días, de 2 á 4, excepto los jueves. Calle Uruguay 1174. 699-pte.

DR. JUSTO A. TRIAY—Sierra 2440 Teléfono La Uruguaya 439 (Aguada).

Clínica Génito-Urinaria

Dres. CUENCA Y LAMAS Y FOSSATTI—Consultas de 10 á 12 m., 2 á 6 y 8 á 10 p. m. Domingos y días festivos de 8 á 11 a. m. Rincón 615. Teléfono, La Uruguaya 2043 (Central). 137-pte.

MARTIRENE JOSE—Médico cirujano de niños. Se ocupa también de las enfermedades del oído, nariz y garganta en los niños. Consultas: lunes, miércoles y viernes, de 1 á 3 p. m. Yí 1419. 1729-pte.

DR. EDUARDO LORENZO—Especialista en las enfermedades del riñón, vejiga, próstata y uretra. De regreso de su viaje á Europa ha reabierto su consultorio en la calle Convención N.o 1332. Consultas de 2.30 á 5 p. m., excepto los jueves. 2335-pte.

ISOLA DOCTOR OCULISTA—Profesor de la Facultad de Medicina. Trasladó su consultorio á Daymán 1378. 345-pte.

DR. JUAN SERVETTI LARRAYA.—Médico. — Tratamientos especiales para la cura radical del reumatismo y de la sífilis.—Horas de consulta de 1 á 3 p. m.—18 de Julio 1493. 197-pte.

HORACIO GARCIA LAGOS—Cirujía general y de señoras y de las vías urinarias. Rayos X.—De regreso de Europa, reabrió su consultorio. Canelones 882 (antes 87), de 2 á 4 p. m., excepto los jueves. 5984-pte.

DR. CAPRARIO ERNESTO — Exclusivamente enfermedades de niños. Trasladó su consultorio á la calle Río Negro 1368. Teléfono La Uruguaya 2159 (Central). 2401-pte.

DOCTOR IMHOFF — Especialista en las enfermedades de las vías urinarias.—Rondeau núm. 1467. 2401-pte.

Dr. CARLOS BUTLER—Especialista. Exclusivamente Rayos Rontgen y Radium. Ha reabierto su laboratorio en la calle San José núm. 833. 1586-pte.

DR. PEDRO J. MARTINO—Especialista en las enfermedades de los oídos, nariz y garganta. Colonia 1113. 16 pte.

DR. MANUEL QUINTELA—Oído, nariz y garganta. Consulta todos los días, menos los jueves y días feriados, de 2 á 3 p. m. La Uruguaya 823. 390-pte.

DR. CANABAL—Consultas de 2 á 3.—Ha trasladado su consultorio á la calle Uruguay 1225. Enfermedades venéreas y sifilíticas. Enfermedades de la piel y del estómago. 3396-pte.

DR. FELIPE PUIG—Especialista en oído, nariz y garaganta. Consultas de 3 á 6, excepto jueves, calle San José N.o 832.

DR. ENRIQUE MENDEZ—Oculista.—Trasladó su consultorio á la calle Uruguay 1223. Consultas: de 2 á 5. exceptuando los jueves. 14-pte.

Dr. GHIGLIANI Epilepsia, histeria, ataques convulsivos. Trasladó su consultorio á la calle Uruguay N.o 1040, casi esquina Río Negro, T. U. 1286 (Central). Consultas de las 14 á las 16, menos sábados y feriados. 3357-pte.

ALBARRAN DOCTOR (Instituto)—Enfermedades de las vías génito-urinarias y venereo-sifilíticas, gonorreas crónicas, impotencia, espermatorrea, cistitis, nefritis, esterilidad, enfermedades de la matriz y de los ovarios, parálisis, reumatismo crónico, enfermedades de la sangre, del estómago y de la piel. Tratamiento preventivo y curativo de la tuberculosis. Consultas de 8 á 11 y de 1 á 5. Yaro 1419. 2166.

DR. PASCUAL VERO — Consultas de 2 á 4.—Especialista en las enfermedades de los oídos, nariz y garganta.—Trasladó su consultorio á la Plaza Cagancha N.o 5.

DOCTOR RUCKER—Médico oculista de la Facultad de Medicina de París. Consultas de 1 y 30 á 4. Jueves y festivos exceptuados—25 de Mayo 669.

DOCTOR URIOSTE J. P.—Medicina general, con preferencia enfermedad del corazón y del estómago. Ha trasladado su consultorio á la calle Rondeau 1522. Consultas de 1 á 3. Lunes, miércoles y viernes.

DOCTOR NOGUEIRA—Especialista en enfermedades del riñón, vejiga, próstata y uretra. Trasladó su consultorio á la calle Convención 1454, esquina Mercedes. Consultas todos los días hábiles de 3 á 5 p. m. 217-pte.

DOCTOR G. ARRIZABALAGA—Profesor de la Facultad de Medicina.—Consultorio: Avenida de la Paz número 1526.—Consultas: de 1 á 3 p. m. 1411-pte.

Dr. E. BIRABEN—Especialista en las enfermedades del riñón, vejiga, próstata, uretra y venéreo sifilíticas. Consultas: de 2 á 5 1|2. Consultas nocturnas: lunes, miércoles y viernes, de 8.30 á 10. Soriano 831. Teléfono Uruguaya 203, Central. 17-pte.

DOCTOR JOSE BONABA—Jefe de Clínica Médica del Hospital Maciel. Medicina interna y enfermedades de niños. Uruguay 919. Consultas de 2 á 4, excepto los jueves. Teléfono: Uruguaya 997 (Central). 287-pte.

SANATORIO NAVARRO—Canelones 1371. 3818-pte.

SANATORIO ALVARIZA—Consultorio (de 3 á 4), alojamiento y asistencia por correspondencia. Especialistas en enfermedades de señoras, de niños y de la sangre. Doctor Roig de la Facultad de Madrid. 18 de Julio N.o 1277.

MASAJE científico-médico. Hammerely y señora Dupuy de Hammerly ex profesores en Europa. Constituyente 1344 (esquina Caiguá). Teléfono Uruguaya 118, Cordón. 3478-pte.

JUDICIALES

EMPLAZAMIENTO — Por disposición del señor Juez Ldo. Departamental de primer turno, doctor Federico Carbonell y Vives, se cita y emplaza á D. Héctor Risso para que dentro del término de noventa días comparezca á estar á derecho en el juicio de divorcio iniciado por su esposa doña Angela Bossi, así como para la audiencia del día 18 de Agosto del corriente año, á las 3 1|2 p. m., señalada al efecto.—Montevideo, Mayo 13 de 1914.—José Barbot, actuario. 2311-ag.18.

CONVOCATORIA—De mandato del señor Juez Ldo. de Comercio de 1er. turno, doctor don Ovidio Grané, se convoca á los acreedores de don Alfredo H. Pons, para una reunión que tendrá lugar el 27 del corriente, á las tres y media de la tarde, con el objeto de ocuparse de la propuesta de concordato judicial, hecha por dicho señor. El informe del Síndico, balance y demás antecedentes, están en la Oficina actuaria, Rincón 478, á disposición de los acreedores, por el término de diez días. — Montevideo, Agosto 1.o de 1914.—Avelino J. Figares, escribano público. 3767-Ag.19.

GENERALES

Establecimientos del Real de San Carlos de la Colonia

SOCIEDAD ANONIMA

De acuerdo con lo preceptuado por los estatutos sociales se convoca á los señores accionistas á la asamblea general ordinaria, que tendrá lugar el día 19 de Agosto corriente, en las Oficinas del Real de San Carlos (Colonia R. O.), á las 3 p. m., bajo la siguiente Orden del día:

1.o Lectura de la Memoria y Balance presentado por el Directorio.

2.o Elección de Síndico y suplente por un año.

4.o Designación de los dos delegados á que se refiere el artículo 17 de los estatutos para la aprobación y firma del acta.

Art. 13 de los Estatutos: Los accionistas que deseen asistir á las Asambleas, deberán depositar sus acciones en la Tesorería de la Sociedad hasta una hora antes de la señalada para la Asamblea.

Art. 15. Los Accionistas pueden hacerse representar en las asambleas por mandato, socios ó extraños, mediante una simple carta poder. Los Directores no pueden ser mandatarios.—Colonia, 8 de Agosto de 1914.—El Directorio. 3783-Ag.18.

Aviso al comercio

VAPOR INGLES "HIGHLAND PRIDE"

Se avisa á los recibidores de carga por este vapor, que la revisación de las mercaderías por falta de bultos y contenido en los mismos, se verificará en los días 17 y 18 del corriente, de las 3 p. m. á las 4 p. m. Las cuentas por los reclamos tendrán que ser presentadas dentro de las 48 horas después de verificada la revisación; pasado dicho término, no se atenderá reclamo alguno. Estos, una vez reconocidos (siempre que conste en los recibos de abordo), serán atendidos previa presentación de las facturas originales.—Montevideo, Agosto 13 de 1914. — Christophersen Hnos, agentes. 3807-Ag.18.

Hoteles Recomendados

MONTEVIDEO

RECOMENDAMOS EL

Grand Hotel Lanata

EN MONTEVIDEO

Dejeuner et Diner Concert todos los días

—EL—

Hotel Victoria

EN MAR DEL PLATA

—Y LA—

Rotisserie Sportman

EN BUENOS AIRES

FLORIDA, 40 Y 43

Propietarios: Ximenez y Santamarina

3142-h.n.o.

Estación CASUPÁ

(Ferrocarril Central)

Restaurant Americano de José María Hernández.—Frente á la Estación Casupá F. C. C.—Comodidades para familias. Higiene, esmero y comodidad. 2939-h.n.o.

TACUAREMBÓ

HOTEL CENTRAL De Luis Alfonso y Ca. Casa de altos y bajos. Restaurant á la Carte. Pensión $ 1.50 á 2.00. 2819-Jn.17 9.15.

RIVERA

Gran Nuevo Hotel

DeGONZALEZ y Hno.

Treinta hermosas habitaciones cómodas y ventiladas, luz eléctrica y timbre en todas ellas; cuartos de baño, cocina de primer orden, pensión diaria $ 1.50. Calle Paysandú esquina Ituzaingó, Rivera. 3141-pte.

SALTO

CONCORDIA - HOTEL

De GUILLERMO BUSCH

Gerente: Mario Marengo

Calle Uruguay 739 al 763

En el punto más céntrico de la ciudad

Gran confort, baños calientes y fríos, excelente cocina y servicio especial para banquetes y lunchs.

DINER-CONCERT SEMANALES

Servicio permanente de automóviles

2277-h.n.o.

Hotel Scanavino

Calle Brasil esq. Hervidero

SALTO (R. O.)

Este establecimiento, recientemente reformado, está en inmejorables condiciones para los viajeros. Luz eléctrica, cuartos de baños, etc. Precios acomodados, á pocas horas del puerto, estaciones de ferrocarriles y oficinas públicas. 2569-30-nv.

FLORIDA

HOTEL ARTUCIO de Francisco E. Artucio. calle Asamblea esquina 12 de Octubre, Florida—Cuartos de baños. Pensión diaria $ 1.60. 2714 pte.

HOTEL LARA de Lorenzo Lara, calle Independencia esq. Libres. Carruajes á todas horas del día y de la noche. Prontitud y aseo. Florida. 2715 pte

MELO

Gran Hotel Francés, de José Arpiroz y C.a, Plaza Independencia, Melo.—Comedor reservado para familias. Departamentos y habitaciones cómodas y amuebladas con gran confort. 3122-pte.h.n.o.

Banco Italiano del Uruguay

ASAMBLEA GENERAL ORDINARIA

Prórroga al 20 del corriente

En vista de los días feriados decretados por el Superior Gobierno, no pudiendo tener lugar la Asamblea en el día 6 del corriente, se convoca á los señores Accionistas, para el mismo objeto, para el día 20 del presente mes.—Montevideo, 4 Agosto 1914. 3708-Ag.20.

Banco Popular del Uruguay

25 de Mayo 402 esq. Zabala

El Banco ha resuelto dedicar preferente atención á las secciones Alcancías, Ahorro, Pequeños Préstamos y Administración de Propiedades.

Giros sobre gran cantidad de ciudades y pueblos de España é Italia.

Sobre Alcancías y Ahorros paga buen interés y acuerda las mayores facilidades.

Esteban A. Elena,
Director-gerente.

3634-pte.

Compañía Transatlántica de Barcelona

Vapores correos subvencionados por el gobierno español

Servicio de telegrafía sin hilos á bordo.

Viaje en 13 días á Cádiz

El magnífico vapor-correo español:

INFANTA ISABEL DE BORBON

saldrá de este puerto el 2 de Setiembre á las 10 de la noche, recibiendo carga y pasajeros para Las Palmas, Cádiz, Almería, Barcelona, Vigo, Coruña, Santander y Bilbao.

El citado vapor, uno de los recientemente construídos por la Compañía Transatlántica, ha confirmado en los viajes realizados, según el unánime sentir de los señores pasajeros, poseer las sobresalientes condiciones de rapidez y comodidad, de que se hizo mención al anunciarse la inauguración de los viajes. Tanto en sus departamentos y camarotes de lujo, para una, dos y tres personas, como en sus camarotes de primera, segunda y tercera clase, satisface este vapor todas las exigencias del viajero y puede presentarse como el tipo ideal del transatlántico entre el Río de la Plata y los puertos españoles de su destino.

El vapor correo español

P. DE SATRÚSTEGUI

Saldrá el 17 de Agosto, directamente los siguientes puertos: Santos, Río de Janeiro, Las Palmas, Lisboa, Vigo, Coruña, Guijón, Santander y Bilbao, recibiendo carga y pasajeros.

El citado vapor recientemente reformado posee espléndidas comodidades en departamentos de lujo, y camarotes en 1.a, 2.a y 3.a preferente y 3.a clase.

Por más informes, recurrir á sus Agentes: PEDRO FERRES Y Cía.—CALLE MISIONES N.o 1531. 3-pte.

Compañía Argentina de Navegación

NICOLAS MIHANOVICH (Lda.)

LINEA ENTRE

Montevideo y Buenos Aires

SALIDAS DIARIAS

Alas 10 p. m., con los espléndidos vapores "VIENA" y "LONDRES"

A las 7 p. m., los lunes, miércoles y viernes, con el vapor "BERLIN"

LINEAS A COLONIA, CONCHILLAS Y CARMELO

LINEAS DEL URUGUAY, PARANÁ, ALTO PARANÁ (hasta posadas e Iguazú).

LINEAS DEL PARAGUAY Y ALTO PARAGUAY (hasta Corumbá-Brasil).

LINEAS A PUERTO MADRYN, PUNTA ARENAS Y ESCALAS

Agentes: CHRISTOPHERSEN Hnos. Calle Piedras esquina Solís.

Banco Popular del Uruguay

No habiéndose podido hacer uso de todo el período de inscripción, con motivo del cierre decretado de los Bancos, se reabre este nuevamente hasta el día 16 del corriente, á objeto de la Asamblea General Ordinaria (2.a Convocatoria), que tendrá lugar el día 21, á las 3 1|2 de la tarde, en el local del Banco, para considerar la siguiente orden del día:

Memoria del Directorio, Balance General y Cuenta de Ganancias y Pérdidas correspondiente al primer semestre del 12° ejercicio. Resolver sobre pago de Dividendo.

Tratándose de 2a Convocatoria, la Asamblea queda [illegible] con cualquier número de accionistas, según lo dispuesto por el artículo 26 de los Estatutos.

Los accionistas que hayan de tomar parte en las deliberaciones de la Asamblea, depositarán sus acciones en las Cajas del Banco (Art. 23). — Montevideo, Agosto 8 de 1914. —El Secretario. 3326-Ag.21.

Ferrocarril Central del Uruguay

Expedición de boletos á precios muy reducidos en Agosto de 1914

Para viajar desde las Estaciones comprendidas dentro del radio Santa Lucía, Pando y San Ramón inclusives á Central á dichas Estaciones, por trenes ordinarios de pasajeros

Viernes 14, sábado 15 (feriado) y domingo 16

Los boletos expedidos en estas fechas serán válidos para regresar hasta el lunes 17 de Agosto.

Sábado 22, domingo 23, lunes 24 y martes 25 (feriado

Los boletos expedidos en estas fechas serán válidos para regresar hasta el miércoles 26 de Agosto.

Sábado 29 y domingo 30

Los boletos expedidos en estas fechas serán válidos para regresar hasta el lunes 31 de Agosto.

Precios de los pasajes de ida y vuelta á Central ó vice-versa

	1.a cla.	2.a cla.
De Sayago	$ 0.20	$ 0.15
" Colón	" 0.25	" 0.20
" Independencia	" 0.30	" 0.25
" Piedras	" 0.40	" 0.35
" Progreso	" 0.58	" 0.45
" Juanicó	" 0.76	" 0.60
" Canelones	" 0.94	" 0.74
" Margat	" 1.15	" 0.88
" Santa Lucía	" 1.29	" 1.02
" Peñarol	" 0.25	" 0.20
" Manga	" 0.30	" 0.20
" Toledo	" 0.55	" 0.44
" Suárez	" 0.65	" 0.52
" Pando	" 0.82	" 0.64
" Sauce	" 0.82	" 0.64
" Santa Rosa	" 1.22	" 0.96
" Cazot	" 1.40	" 1.10
" Castellanos	" 1.58	" 1.24
" San Ramón	" 1.84	" 1.44

3617-30-31-31: 6,7,12,13,20,21,27 y 28 Agosto

BANCO DE PRESTAMOS INMOBILIARIOS

411 - 25 DE MAYO - 411

CAPITAL AUTORIZADO: $ [illegible]

Efectúa préstamos exclusivamente [illegible]

TASA DE INTERESES

Paga por depósitos á plazo fijo:
A 3 meses plazo fijo 5 ojo anual.
Id 6 id id id id 5 1|2 ojo anual.
Id 9 id id id id 6 ojo anual.
Id 12 id id id id 6 1|2 ojo anual.
A más meses convencional.

CAJA DE AHORROS

Recibe cualquier cantidad á retirar á la vista, pagando el cinco por ciento de interés anual, á los depósitos que hayan permanecido mas de tres meses.

En cuenta corriente el 3 ojo anual.

JAIME E. NAVARRO,
Director gerente.

VIDA SOCIAL

EN LA DIPLOMACIA —
Después de haber pasado una larga temporada en esta capital, partió para Buenos Aires, el secretario de la Legación de España en la Argentina, señor Alfonso Danvila, acompañado de su esposa señora Isabel Amy Sánchez.

—La señora Sara Narbondo de Brum, esposa del ministro de Relaciones Exteriores, ha clausurado sus recibos, con motivo de trasladar su residencia a la Avenida 18 de Julio entre Daymán y Río Negro.

Una vez instalados en su nueva casa, el doctor Brum y su joven esposa, ofrecerán a nuestra sociedad y al Cuerpo Diplomático, interesantes reuniones semanales.

—Se encuentran desde ayer definitivamente instalados en la quinta "Las Rosas" de la familia de Eastman, el Encargado de Negocios de Bélgica, Mr. Ketels y su familia.

DEMOSTRACIONES—
Como lo habíamos anunciado, se sirvió anoche en el comedor del Club Uruguay el banquete con que un crecido núcleo de amigos del señor Enrique Blixen, lo despedían de la vida de soltero, con motivo de su próximo enlace con la señorita María Carolina Blixen.

La mesa había sido objeto de primoroso arreglo. Grupos de flores dispersas con hábil maestría daban la nota alegre en el conjunto.

Una orquesta de treinta profesores amenizaba la demostración con un variado programa de concierto.

Después de haberse hecho los honores á un delicado menú, se improvisaron varios "speach", en los que se formularon votos de felicidad para el anfitrión y su futura compañera.

Terminados los brindis, los comensales firmaron un pergamino que fué enviado junto con una preciosa "corbeille" de flores, á la señorita de Blixen Ramírez.

He aquí la nómina de la concurrencia que asistió al banquete:

Señores: doctor Blas Vidal, Alberto Real de Azúa, Mario Uriarte, Juan Carlos Vidiella, Federico Canfield, Pedro Nadal, Alberto Arocena, Guillermo Wilson, Jorge Wilson, José M. Vidal Belo, Roberto Peixoto, Andrés Folle Illa, doctor Carlos Rücker, Julio César Azevedo, doctor Pedro Martí, Augusto Morales, Adolfo Shaw, Emilio N. Giuffra, José R. Linares, Carlos A. Delucci, Octavio Delucci, doctor Alfredo Arocena, Francisco Campantico, doctor Pablo Zufriategui, Alfredo Rodríguez Sosa, Federico Mula Paullier, Vicente Adami, coronel Juan A. Pintos, Adolfo Sacarello Castellanos, doctor Buenaventura Delger, Alejandro I. Shaw.

RECEPCIONES—
Sumamente concurrida se vió ayer tarde la recepción en casa de la señora Plácida Suárez de Villegas.

Un interesante núcleo de sus relaciones se dieron cita en sus salones, haciéndose amena sociabilidad.

—El segundo y cuarto miércoles de cada mes recibirá a sus relaciones la señora Valentina Butler de Fynn.

—La señora Josefa A. de Font y su señorita hija Elvira, recibirán á sus amistades los días viernes, primero y tercero de cada mes.

—El primero y cuarto martes recibirá á sus relaciones la señora Elena G. A de Dufort y Alvarez.

—Recibirá á sus relaciones el primer y tercer viernes de cada mes la señora Sara C. de Almada.

—La señora Beatriz Guani de Durán y Vidal, recibirá á sus amistades el segundo y cuarto miércoles de cada mes.

—Recibirá a sus relaciones los días segundo y cuarto jueves, la señora Basilisa Jaureguiberry de Ponce de León.

—Esta tarde recibe á sus amistades la señora Delfina Aguiar de Alvarez.

—El próximo lunes es día de recibo de la señora Flora Wells de Shaw.

ENLACES—
Ha quedado señalado para el 19 del mes en curso el enlace de la señorita María Carolina Blixen Ramírez con el señor Enrique Blixen.

Como ya lo hemos anunciado, este acontecimiento se celebrará en la más rigurosa intimidad.

—El 22 del corriente es el día fijado para la realización de la boda de la señorita Rosa Rodríguez Grolero con el doctor Luis Eduardo Solari.

—A fines del corriente mes tendrá lugar la boda de la señorita María Rosa Peirano, con el señor Oscar D'Oliveira.

—Esta noche se efectuará la boda de la señorita María Esther Vila con el señor B. Rossani, canciller del Consulado General Argentino.

—En los primeros días del mes entrante hará su primer visita oficial á la señorita Celia Anaya el señor Luis Amorin.

—Para el 11 de Setiembre ha quedado concertado el enlace del señor Ofelio Iparraguirre, jefe de la Estación Tres Arboles, con la señorita Margarita Casaretto, de la mejor sociedad de Paysandú.

—Se han presentado al Registro Civil solicitando contraer enlace, el señor Manuel Carlos Barros y la señorita Delia Cotelo Posada.

—Se anuncia para fecha próxima la boda de la señorita Angelina Salvañach con el señor Luis Domínguez.

SKATING CAPURRO—
Mañana habrá concierto en este Skating. La banda que dirije el profesor Pedro Lanza, de 3.30 á 6.30 de la tarde, ejecutará un lucido programa.

VIAJEROS—
Regresó de Mercedes, en donde pasó varios días, el doctor Daniel Blanco Acevedo.

—Partió ayer para la Estación Capurro, acompañado de su esposa é hijos, el señor Miguel L. di Gerónimo.

—Para Noviembre del corriente año es esperada de Niza la señora María Netto de Mendilaharsu.

—De Minas ha llegado el señor Francisco J. Garmendia.

—Partió nuevamente para Buenos Aires, el señor José Shaw.

—Se ausenta para el viejo mundo en el mes entrante el señor Eduardo M. Saez.

—Ha transferido su viaje al viejo mundo el señor Carlos A. Castellanos.

—Se embarcaron anoche para Buenos Aires, Concordia, Salto y escalas:

Juan Etchevest, Pedro Meyer, Anselmo Paladino, Eduardo y Juan Etchevest, Francisco Moratorio, Jorge Lorena Acevedo, Carlos García Santos, Carlos Piñeyrúa, Pedro Crosta, Alberto y María Casaravilla, Martín Pérez Nazar, Luis Ingouville, Julio y María Leibet, Arturo O'Connor, Ramón Arocena, Ventura Jauregui, Vicente Paluffo, Guillermo Arrospide, Santiago Rodríguez y señora, Carlos Evans, José Vidal y familia, Enrique Bachi y señora, Juan Becco, Mario G. Garat, Oscar Cámera, Raúl Marroig, Ricardo Guthman, Vicente Mixe y señora, Domingo O'Donogue, Ildefonso Costa, Frank Engelberk, Raúl Paget y señora, Salerno Muñoz, Raúl Brunet y señora, Mariano Carrara y señora, José Parodi, Emilio Calo, Angel Villazone y señora, César Rovira.

PRADO—
Programa que ejecutará la Banda Municipal, bajo la dirección del señor Aquiles Gubitosi, mañana domingo á las 16 en el Prado:

1.a parte—1. Forster, Unsere Garde, marcha; 2. Strauss, A la orilla del Danubio, vals; 3. Franchetti, Germania, epílogo.

2.a parte—4. Mascagni, Le maschere, sinfonía; 5. Weber, Concertino pour clarinette; 6. Blon, Mit Eichenbaub Schwertern, marcha.

EN EL PARLANTE — NOCHE DE GALA —
En este Cine, que se ve noche á noche concurrido por un selecto público habrá esta noche una interesante y simpática fiesta en honor de la Asociación Vanguardias de la Patria y de los Exploradores de Buenos Aires con motivo de la visita de estos últimos á nuestra ciudad.

El programa, que se realizará en esta simpática fiesta, además de la exhibición de interesantes estrenos, es el siguiente, repartido en las tres secciones de biógrafo:

Himno Nacional Argentino (por la orquesta), Saludo á los exploradores, Himno lírico de los Vanguardias (por el coro), Los High Lifes (chistosísimo monólogo) por el Vanguardia Juan C. Pietrafesa, Salve exploradores (bellísima poesía de los celebrados hermanos Alvarez Quintero) por el Vanguardia Augusto de Labandera.

El éxito será completo por ser esta fiesta una de las primeras de su índole y no haber alterado los precios para esta noche de gala.

NECROLOGICAS—
Esta tarde á las 3 y 30, se realiza el sepelio del señor Aurelio Gilardini, fallecido en el mes anterior en Suiza, donde se encontraba pasando una temporada por prescripción médica.

Las simpatías que contaba en vida el extinto, se evidenciarán esta tarde en dicho acto.

TELEGRAMAS

ESTADOS UNIDOS

WASHINGTON, 14—El Senado ratificó los tratados de paz celebrados entre los Estados Unidos, Holanda y Noruega, estipulando que esos países deberán siempre recurrir á una investigación efectuada por una comisión mixta antes de recurrir á las armas.

WASHINGTON, 14—El Senado ratificó diez y ocho tratados de arbitraje entre ellos los con San Salvador, Guatemala, Honduras, Nicaragua, Bolivia, Costa Rica, Venezuela, Uruguay, Argentina, Brasil y Chile.

PERU

LIMA, 14—El gabinete ha presentado dimisión.

La situación política y financiera es muy tirante.

BOLIVIA

LA PAZ, 14—Los funerales del obispo fueron solemnísimos.

AL PUBLICO

El Banco Francés de SUPERVIELLE y Cia. Sociedad Colectiva Nacional, establecido en la calle 25 de Mayo 423-427, no tiene nada que ver en ninguna forma directa ni indirectamente, con el Banco Francés del Rio de la Plata, Sociedad Anónima con su casa Matriz en Buenos Aires y sucursal en esta ciudad Calle 25 de Mayo esq. Zabala.

SUPERVIELLE & Cia.
Calle 25 de Mayo 423-427

3810-Ag.19.

BRASIL

RIO JANEIRO, 14—Esta tarde el Presidente de la República, mariscal Hermes da Fonseca, conferenció con el jefe de policía y con el comandante de policía para resolver sobre las medidas necesarias para el mantenimiento del orden.

RIO JANEIRO, 14—El profesor señor Nascimento Gurgel, propuso en la sesión de la Academia de Medicina, un voto de duelo con motivo de la muerte del doctor Saenz Peña.

El profesor señor Olympio Fonseca refiriéndose al conflicto con Europa, á nombre de los médicos brasileños hizo votos por la pronta terminación de la guerra.

RIO JANEIRO, 14—Telegramas recibidos de Recife anuncian que la tripulación del vapor «Blucher» se sublevó á causa de haberle sido reducida la comida á la mitad.

A pedido del capitán de este vapor, la policía de esa ciudad consiguió restablecer el orden.

—Ha fallecido el vizconde Guahy, quien residió mucho tiempo en la Argentina, habiéndose casado en Buenos Aires.

RIO JANEIRO, 14—Ha llegado á esta capital el nuevo agregado naval de Norte América, quien visitó al Ministro de Marina.

NOTICIAS ARGENTINAS

BUENOS AIRES, 14—Esta noche se reunirá la convención del partido radical con objeto de tratar sobre el proyecto referente á las reformas en la carta orgánica del partido.

BUENOS AIRES, 14—Mañana se celebrará una asamblea en la Federación Ferroviaria para protestar por el proyecto aprobado por el Senado que establece que los jrnales de los obreros ferroviarios sean disminuidos de un 7 por ciento durante los dos primeros años y de un 5 por ciento en los sucesorios, para formar un fondo de jubilación.

BUENOS AIRES, 14—Se cree que la Comisión de Negocios Constitucionales de la Cámara de Diputados despachará esta tarde el asunto sobre el incidente Costa-Repetto, antes de entrar en sesión.

—Esta tarde se dará comienzo á los careos entre los autores y cómplices del asesinato del señor Livingston.

Los médicos comprobaron que las heridas que tiene Salvatto le fueron producidas por un cuchillo que pertenece á Lauro.

BUENOS AIRES, 14—Comunican de Mendoza que á una distancia de tres kilómetros de Puente del Inca perecieron debido al frío un guía chileno y su acompañante.

BUENOS AIRES, 14—Se ausentó con destino á Montevideo el ministro de Italia en la Argentina, señor Cobianchi.

—El diputado, señor Repetto, presentará esta tarde en la Cámara su proyecto sobre la reglamentación de la explotación del petróleo en Comodoro Rivadavia, estableciendo que la explotación se debe efectuar por el Estado, en los terrenos situados dentro de la reserva fiscal.

—En el Senado la Secretaría dió lectura á los despachos de condolencia enviados por las Cámaras de Senadores del Uruguay, Chile, Perú y Paraguay, á raíz de la muerte del doctor Saenz Peña.

BUENOS AIRES, 14 — El cónsul de la Argentina en Estocolmo, remitió al Ministerio de Relaciones Exteriores una nota sobre los beneficios que representará para la ganadería argentina la exportación de caballos á Suecia, la cual, á raíz de la reorganización de la defensa nacional tratada en el Parlamento de aquel país, aumentará notablemente sus trops de caballería y artillería.

—El Presidente, doctor De la Plaza, asistirá á la inauguración de la Exposición Ganadera.

—El Poder Ejecutivo facultó al ferrocarril del Oeste para emitir la suma de 1.750.000 libras esterlinas en obligaciones con destino á la ejecución de trabajos.

POR EL PUERTO

Embarcaciones matriculadas

Han sido inscriptas en la matrícula del cabotaje nacional, las siguientes embarcaciones menores:

Cúter «Picaflor», «Júpiter», «Gloria», «Joven Nazareno» y «Pebeta».

Estas embarcaciones efectuarán el tráfico en el puerto.

Cargando carbón

Con autorización del Ministerio de la Guerra, empezaron ayer á cargar carbón los vapores ingleses «Cap Trasport» y « «Corcovado».

Terminado su aprovisionamiento, estos vapores se fueron para puertos ingleses.

Construcción de un muelle

En breve se dará comienzo á la construcción de un muelle de cemento armado en Bella Vista, para lc cual ha recabado la autorización necesaria del Ministerio respectivo por la empresa Wat India Oil C.o.

Este muelle será exclusivamente destinado al desembarque de petróleo procedente de Norte América, del que dicha compañía es la única importadora.

Farmacias de turno

Farmacias que se encuentran abiertas al servicio público todo el día Sábado 15 de Agosto (feriado):

CUARTO TURNO

Ciudad Vieja — Del Puerto, calle Piedras esquina Yacaré; Smith, Sarandí esquina Alzaibar; Inglesa, 25 de Mayo esquina Ituzaingó; Del Sol, Ciudadela número 1367.

Ciudad Nueva — Internacional, calle Paysandú esquina Andes; Arechavaleta, Soriano esquina Andes; Del León de Oro, 18 de Julio esquina Convención; De la Estrella, Uruguay esquina Daymán; Moderna, San José esquina Daymán; Del Profeta, Maldonado esquina Ibicuy; Barabino, 18 de Julio esquina Cuareim; Europea, Yaguarón esquina Cerro Largo; Radium, Colonia esquina Ejido.

Cordón — San Fernando, calle 18 de Julio 1540; Del Profeta (Sal.), Maldonado esquina Minas; Saturno, Cerro Largo esquina Minas; Sueiro, 18 de Julio 1937; Bristol, Carmen esquina Joaquín Requena; Del Halcón, Rivera esquina Salsipuedes.

Aguada — 19 de Abril, calle Agraciada 1928; Del Cisne, Agraciada 328 n|v; Iris, Justicia esquina Nueva Palmira; Fulloni, Reducto 93; La Paz, Avenida Gral. Flores esquina Blandengues.

Bella Vista — De Bella Vista, calle Olivos esquina Uruguayana.

Atahualpa — Washington, (Sal.), Camino Millán esquina Reyes.

Paso del Molino — Bengoa, calle Agraciada 298.

Unión — Central, calle 18 de Julio esquina Industria.

Registro Civil

MATRIMONIOS—Se han presentado al Registro Civil, solicitando contraer enlace, las siguientes personas:

Ramón Machado, 22 años, jornalero, oriental, con María Barreto, 16 años, oriental.

Angel Alberto Cambiaso, 30 años, empleado, oriental, con Dora Battaglia, 28 años, oriental.

Damián Izquierdo, 28 años, jornalero, oriental, con Candelaria Núñez, 22 años, oriental.

Pedro Gonelli, 23 años, jornalero, oriental, con Consolación Rodríguez, 19 años, española.

Alberto Agustín Bertone, 29 años, empleado, oriental, con Nieves Felicia González, 27 años, oriental.

DEFUNCIONES—Día 14: José María Esteller, oriental, 6 meses, Julio César 50; María Esther García, oriental, 23 días, Durazno 1719; Dolores Lorenzo, oriental, 4 días, P. Castellanos 1887; Emeteria Avalo, oriental, 68 años, casada, Cuaró s|n.; María Faccio de Drago, inglesa, 97 años, viuda, Durazno 1066; Ignacia Cinfuentes, oriental, 84 años, soltera, Minas 1183; Juan Pettersen, sueco, 28 años, se ignora el estado, 25 de Mayo y Maciel; Emilia García de Ruiz, española, 59 años, viuda, Patria 1407; Romeo Marinoni, oriental, 25 años, soltero, Florida 1110; Serapio Perugorría, oriental, 60 años, soltero, H. Vilardebó; Teresa Castro de Vilaró, española, 58 años, viuda, Guadalupe 32; María Salomé Gómez de Tucuña, oriental, 91 años, viuda, Uruguay 1539; Sebastián Robaina, español, 72 años, casado, Soriano 922; Un feto, H. Maciel; Manuel Baliñas, español, 57 años, soltero, H. Maciel; José María Flores, español, 75 años, casado, Gaboto 1286; María H. de Trías, oriental, 35 años, casada, Aldea y Oficial; Félix Ramos, oriental, 39 años, casado, H. Ferreira.

BUENOS AIRES
Grand Hotel
Calle FLORIDA 25
FERNANDO ANSERMIN
PROPIETARIO Y FUNDADÓR

2273-Ag.15.

MAPLE & Cía.
LONDRES - PARIS - BUENOS AIRES
MUEBLERIA INGLESA
VEA NUESTRA EXPOSICION
Nuevos modelos de:
JUEGOS DE COMEDOR
ALFOMBRAS SMYRNA,
ACMINSTER, etc.
CARLOS PELLEGRINI 326 Buenos Aires — SAN JOSE 882 Montevideo

ECOS DEL TURF

LA REUNION DE HOY - EL CLASICO FOMENTO

Siete pruebas, algunas de las cuales prometen ser interesantes, forman marco al expresado premio, handicap para toda yegua. De las probables competidoras que en el mismo han mantenido su inscripción, indudablemente es Brunhilda la que en la actualidad mejores perfomances ha producido y la que quizá vaya á la carrera en mejores condiciones, pero, dadas las ventajas que otorga en el peso á sus adversarias, su chance se reduce un tanto y en consecuencia aumentan las probabilidades de varias de las otras que se aprestan á disputarle el premio, entre ellas, la de Aquatinta, Elida, Isology, Bienvenida, Diabólica y Marionette, yeguas que, merced al peso que les tocará cargar y en virtud de los medios evidenciados en otras oportunidades, pueden rematar en buen estilo la carrera adjudicándose la victoria.

Respecto de Condesa opinamos que está fuera de su tiro y en cuanto á Prebenda, su compañera, últimamente ha tenido una actuación insignificante siendo por lo tanto muy remotas sus probabilidades.

Quedan Kala y Siglinda y si fuesen presentadas en forma no sería de extrañar que tuvieran una buena figuración.

Con los temores del caso sufragamos por la defensora del Stud Veterinaria.

Dará comienzo la reunión con un premio Remate y en el mismo se encuentran bien colocados, Robespierre Cambaceres, Inocente, Miguelete, Perico, Glinka y Count Mac. El pensionista de Lombardo deberá estar en un grado de extrema decadencia para no figurar en el marcador y en consecuencia él será nuestra carta.

En la segunda nos agrada Imaseit. Tiene el defensor de El Marino adversarios de consideración en Master Joe Carnegie, Fenelón, Paramillo y Latorre.

En la tercera será Septieme nuestra favorita. La yunta de Milia, Bagatelle, Hidalga y Zamorita parecen ser sus mayores enemigas.

En la de productos, la cuarta carrera, nos gusta First, pero le tememos mucho á Ratonera, Pegasus y Primorosa.

La sexta es una carrera complicada por que la mitad de los inscriptos tiene en la misma chance evidente. Nos quedamos con Sesac que va muy bien colocado en la escala de pesos.

Damos á Suplente, en la séptima, nuestras preferencias. Zalamero, no obstante los kilos que lleva, es su mayor adversario, máxime si responde á los buenos ejercicios privados de que viene precedido.

En la última nos embarcamos con Piel Roja y si este no fuese presentado optamos por Charley.

Son nuestros pronósticos en definitiva:

1.a carrera—Robespierre.
2.a " —Imaseit.
3.a " —Septieme.
4.a " —First.
5.a " —Brunhilda
6.a " —Sesac.
7.a " —Suplente.
8.a " —Piel Roja.

PREMIO FOMENTO

Instituído en 1906

1906 Infanta, por Imperio é India, del Stud Imperio.
1907 Odisea, por Gay Hermit y Diadema, del Stud Hispano.
1908 Marcolina, por Marco y Duckie Diver, del Stud Fraternidad.
1909 Cimbra, por Offenheit y Circé, del Stud Fraternidad.
1910 Remembrance, por Druid y Avispa, del Stud América.
1911 Zamora, por Bay Fox y Zig Zag, del Stud Peregrino.
1912 Zamora, por Bay Fox y Zig Zag, del Stud Peregrino.
1913 Bantam, por Master Willie y Mestiza, del Stud Montmartre.

CABALLOS RETIRADOS

De acuerdo con lo establecido en la resolución de la Directiva del Jockey Club, que publicamos anteayer, se han retirado los siguientes animales:

Día 15

2.a carrera—Espinillo é Irazú.
3.a carrera—Romanesca y Comba.
4.a carrera—Chat Noir y Rozas.
6.a carrera—Esclava.
7.a carrera—Poltrón.
8.a carrera—Spark.

Día 16

2.a carrera—Pegasus.
7.a carrera—Guardián II.
8.a carrera—Charley.

TURF ARGENTINO

PRONOSTICOS DE LA PRENSA BONAERENSE

Ultima Hora—1.a carrera, Debutante; 2.a, Rose of York; 3.a, Campesino; 4.a, Oquendo; 5.a, Irigoyen; 6.a, Felpilla; 7.a, Wotam; 8.a, Climbell; 9.a, Normando.

Fray Mocho—1.a carrera, Debutante; 2.a, Nondina; 3.a, Campesino; 4.a, Oquendo; 5.a, Irigoyen; 6.a, Avicenia; 7.a, Heredia; 8.a, Climbell; 9.a, Normando.

La Razón—1.a carrera, Turra; 2.a, Rose of York; 3.a, Campesino; 4.a, Shark; 5.a, Irigoyen; 6.a, Felpilla; 7.a, Heredia; 8.a, Penitelo; 9.a, Normando.

P. B. T.—1.a carrera, Turra; 2.a, Rose of York; 3.a, Campesino; 4.a, Shark; 5.a, Irigoyen; 6.a, Felpilla; 7.a, Heredia; 8.a, Climbell; 9.a, Normando.

Vida Sportiva—1.a carrera, Debutante; 2.a, Nondina; 3.a, Campesino; 4.a, Oquendo; 5.a, Irigoyen; 6.a, Felpilla; 7.a, Heredia; 8.a, Barragán; 9.a, Normando.

La Tarde—1.a carrera, Turfa; 2.a, Rose of York; 3.a, Campesino; 4.a, Oquendo; 5.a, Irigoyen; 6.a, Avicenia; 7.a, Wottam; 8.a, Climbell; 9.a, Normando.

La Prensa de Belgrano—1.a carrera, Debutante; 2.a, Nondina; 3.a, Campesino; 4.a, Oquendo; 5.a, Irigoyen; 6.a, Felpilla; 7.a, Heredia; 8.a, Climbell; 9.a, Normando.

El Argentino—1.a carrera, Turra; 2.a, Rose of York; 3.a, Campesino; 4.a, Shark; 5.a, Irigoyen; 6.a, Avicenia; 7.a, Heredia; 8.a, Penitelo; 9.a, Julepe.

Revista Sportiva—1.a carrera, Turra; 2.a, Nondina; 3.a, Campesino; 4.a Oquendo; 5.a, Irigoyen; 6.a, Felpilla; 7.a, Heredia; 8.a, Climbell; 9.a, Normando.

Campoo y Sport—1.a carrera, Debutante; 2.a, Nondina; 3.a, Campesino; 4.a, Shark; 5.a, Irigoyen; 6.a, Felpilla; 7.a, Wottam; 8.a, Climbell; 9.a, Normando.

La Voz del Norte—1.a carrera, Turra; 2.a, Nondina; 3.a, Campesino; 4.a Oquendo; 5.a, Irigoyen; 6.a, Felpilla, 7.a, Heredia; 8.a, Climbell; 9.a, Normando.

La Tribuna—1.a carrera, Debutante; 2.a, Rose of York; 3.a, Campesino; 4.a, Oquendo; 5.a, Irigoyen; 6.a, Avicenia; 7.a, Heredia; 8.a, Climbell; 9.a, Normando.

El Nacional—1.a carrera, Turra; 2.a, Nondina; 3.a, Hombrecito; 4.a, Oquendo; 5.a, Irigoyen; 6.a, Felpilla; 7.a, Heredia; 8.a, Climbell; 9.a, Normando.

El Diario—1.a carrera, Turra; 2.a, Rose of York; 3.a, Campesino; 4.a, Oquendo; 5.a, Irigoyen; 6.a, Felpilla; 7.a, Heredia; 8.a, Red Jacket; 9.a, Normando.

El Correo de Galicia—1.a carrera, Turra; 2.a, Divagadora; 3.a, Campesino; 4.a, Oquendo; 5.a, Irigoyen; 6.a, Felpilla; 7.a, Kick II; 8.a, Volnay; 9.a, Julepe.

O' Balilla—1.a carrera, Jolie Fille; 2.a, Divagadora; 3.a, 43; 4.a, Oquendo; 5.a, Irigoyen; 6.a, Felpilla; 7.a Wottam; 8.a, Barragán; 9.a, Frenético.

El Tiempo—1.a carrera, Stud La Providencia; 2.a, Divagadora; 3.a, 43; 4.a, Popular; 5.a, Irigoyen; 6.a, Novedad; 7.a, Wottam; 8.a, Climbell; 9.a, Frenético.

Tits Bits — 1.a carrera, Turra; 2.a, Nondina; 3.a, Campesino; 4.a, Stud La Argentina; 5.a, Irigoyen; 6.a, Felpilla; 7.a, Heredia; 8.a, Red Jacket; 9.a, Normando.

Roma—1.a carrera, Turra; 2.a, Nondina; 3.a, Campesino; 4.a, Stud La Argentina; 5.a, Irigoyen; 6.a, Felpilla; 7.a, Wottam; 8.a, Penitelo; 9.a, Normando.

El Heraldo—1.a carrera, Turra; 2.a Rose of York; 3.a, Hombrecito; 4.a, Chanilao; 5.a, Irigoyen; 6.a, Felpilla; 7.a, Ascabeador; 8.a, Penitelo; 9.a, Infante.

La Palabra—1.a carrera, Debutante; 2.a, Nondina; 3.a, Campesino; 4.a, Sorbete; 5.a, Irigoyen; 6.a, Felpilla; 7.a, Kick II; 8.a, Sam Weller; 9.a, Julepe.

Assaman—1.a carrera, Debutante; 2.a, Nondina; 3.a, Campesino; 4.a, Oquendo; 5.a, Irigoyen; 6.a, Feelpilla; 7.a, Wottam; 8.a, Climbell; 9.a, Canturrera.

Deportes—1.a carrera, Stud La Providencia; 2.a, Flor del Alba; 3.a, 43; 4.a, Arcabuz; 5.a, Stud Perú; 6.a, Avicenia; 7.a, Kick II; 8.a, Penitelo; 9.a, Clarín II.

CARRERAS DE MAROÑAS Y BUENOS AIRES
SE PAGAN BOLETOS
Plaza Independencia casi esq. 18 de Julio
CAMBIO MESINA

DEPORTES Y DEPORTISTAS

FOOTBALL

LOS PARTIDOS DE HOY

Campeonato de Competencia

Dos solos partidos se anuncian para el feriado de hoy. Corresponden ellos al Campeonato de Competencia, del que ya han sido eliminados, en pruebas anteriores, los teams de Wanderers y Universal por los cuadros de Independencia y Central respectivamente.

El programa, en definitiva, es el siguiente:

Primera división

Nacional y Central, en el Parque Lugano, á las 2 y 30. Juez: L. Farinasso.

—River Plate y Reformers, en el Parque Central, á las 2 y 30. Juez: A. Landoni.

INDEPENDENCIA Y UNIVERSAL

Suspensión del match

A pedido del delegado del Independencia, motivado por el propósito de llevar á su team á Trinidad, la comisión de la Liga resolvió suspender el match concertado para el domingo entre ese team y Universal.

Pograma de la reunión de carreras del sábado 15 de Agosto

Primera carrera—Premio REMATE—A las 13.30

Para todo caballo—Base de venta $ 1.000—Descargo de 2 kilos por cada $ 100 menos de la base—Recargo de 3 kilos por cada Premio Remate o a Reclamar ganado—(Reservada exclusivamente para aprendices)—Distancia: 2.000 metros.

STUDS		PELO	E.	K.		COMPOSITORES	PADRES
Apolo	1 Robespierre	colorado	6	54	700	D. Lombardo	Danton—Mosca
Modesto	2 Perico	tordillo	7	54	700	S. Conde	Le Sancy ó Neápolis—Picardía
Muro A. E.	3 Richepin	zaino	8	52	300	F. Rodríguez	Valero—Estrella del Sur
El Ombú	4 Glinka	zaina	7	52	400	T. Perla	Américo—Gwen
Morfina	5 Charles	zaino	5	52	600	O. Martínez	Great Scot—Polka
Prometeo	6 Meritorio	zaino	6	50	500	R. Martínez	Miraflores—Perla
18 de Julio	7 Cambaceres	alazan	5	50	500	C. Artola	Masque—Kama Soutra
Miguelete	8 Miguelete	zaino	4	50	500	P. Díaz	Regidor—Trucha
Molles	9 Ave Negra	alazan	7	49	300	F. Soria	Orlando—Sylvia
Inocente	10 Inocente	zaino	6	48	100	F. Maschio	Innocence—Black Star
Tacuarí	11 Count Mac	zaino	8	48	100	T. Acosta	Uncle Mac—Countess Schomberg
Combate	12 Coq Gaulois	alazan	5	48	400	J. V. Silva	Sargento—Aurófila
Charrúa	13 Ecarté	zaino	6	44	200	G. Torterolo	Africander—Queen's Taste
Gordon	14 Warrier	zaino	4	44	200	G. Guillén	Prince Nirsky—Carmelita
Nueva Senda	15 Mordant	zaino	6	42	100	N. Manera	Ellsmere—Polyhanta

Segunda carrera—Premio MOSTAZA — A las 14

Handicap para todo caballo ganador hasta la suma de $ 4.000—Con exclusión de perdedores y de yeguas—Distancia: 1.000 metros

STUDS		PELO	E.	K.	COMPOSITORES	PADRES
Old Man	1 Onorio	alazan	4	58	R. Bertoni	Overton—Serpent
El Marino	2 Imaseit	zaino	5	57	G. Buela	Frontier—Tourne Bride II
El Morral	3 Israel	zaino	4	56	L. Cova	Imperio—Casa Blanca
Libertad	4 Carnegie	zaino	4	56	M. Olano	Señorial—Isleña
Treinta y Tres	5 Pez Espada	zaino	4	56	M. A. Silva	Alacran—Marea
Santa Lucía	6 Fenelón	zaino	4	56	J. J. Raissignier	Imperio—Fedra
Alamagro	7 Bohemio	zaino	6	55	N. Manera	Wild Mint—Early Often
Capricho	8 Master Joe	zaino	4	55	C. Artola	Master Willie—Lady Mary
Roi Soleil	9 Paramillo	alazan	4	54	B. Pavon	Pippermint—Cruz de Jume
Victoria	10 Machiavelli	alazan	4	54	A. Larriera	Pride—Maquay
Pichincha	11 Mapocho	zaino	4	52	C. Luppi	Orange—Michinga
La Confianza	12 Dumont	zaino	5	52	O. Camacho	Napoleón—Julita
Nerón	13 Latorre	zaino	4	52	N. Ledesma	Bay Fox—Seccond Best
Reforma	14 Supremos	zaino	4	52	M. Bertola	Dusty Miller—Silver Eagle
Capitán Scott	15 Fakir II	zaino	4	52	G. Guillén	Pimiento—Periwig
Imperio	16 Irazú	zaino	4	52	P. Martínez	Imperio—Pirámide
Delta	17 Fierrazo	alazan	4	52	F. Milia	Master Willie—Tripheus
Los Morteros	18 Djali	colorado	4	51	J. C. Morales	Orsini—Compensate
Morfina	19 Garnier	zaino	4	51	O. Martínez	Roquelaure—Bayete
Express	20 Espinillo	zaino	4	51	J. Carrara (h.)	Grey Leg—Sweet Bay

Tercera carrera—Premio URRACA — A las 14.30

Handicap para toda yegua ganadora hasta la suma de $ 4.000—Con exclusión de perdedoras—Distancia: 1.500 metros

STUDS		PELO	E.	K.	COMPOSITORES	PADRES
Palermo	1(La Giralda	zaina	4	58	F. Milia	Pretendente—Realite
Delta	2(Vixen	colorada	4	51	" "	Coxcomb—Kylearkin
Lancero	3 Hidalga	zaina	4	54	L. Calistro	Wagram—Estirpe
La Confianza	4 Septieme	colorada	4	54	O. Camacho	Guaminí—Danaide
Massena	5 Comba	alazana	5	54	P. Guillén	Morganatic—Y. por C. Schomb
Welcome	6 Romanesca	tostada	4	53	V. Feresso	D. of Westminster R. Sing
Guaminí	7 Zamorita	alazana	4	52	C. Luppi	Bay Fox—Zig Zag.
Chantilly	8 Kadina	alazana	5	52	C. Artola	Karthoum—Mascota
Abracadabra	9 Bagatelle	alazana	4	52	S. Borgonovo	Great Scot—Cape Solitaire
Regain	10 Retama	zaina	4	52	J. Estevez	Gil Blas—Zapicá
Los Morteros	11 Silent Lass	zaina	4	52	J. C. Morales	Volodyovski—Yegua por Retra
As de Pique	12 Combatidme	alazana	5	52	R. Lopez	Littleton—Tati
Nerón	13 Seid	zaina	4	51	N. Ledesma	Ovación—Seida
Las Palmas	14 Dogma	zaina	4	51	A. Oller	Discreto—Violett

Cuarta carrera—Premio GERANIA — A las 15

Para productos de 3 años que no hayan ganado—Peso: 55 kilos—Sin descargo para aprendices—Tres kilos de recargo a los productos nacidos desde el 1.o de Enero de 1912.— Distancia: 1.000 metros.

STUDS		PELO	E.	K.	COMPOSITORES	PADRES
Los Cerrillos	1(Chat Noir	oscuro	3	55	L. Meriggi	Valero—Collarette
" "	2(Rozas	zaino	3	55	" "	Jardy—Chicken Skin
Lancero	3 Miguel Vogler	oscuro	3	55	L. Calistro	Abt Vogler—Ombra
Escoces	4 Pegasus	zaino	3	55	R. Guadalupe	Germen—Trail
Fraternidad	5 Super	zaino	3	52	P. Rodal	Llangwm—Winkfield's Fly
Los Morteros	6 First	alazan	3	55	J. C. Morales	Black Prince—Fraise au Kirsch
Massena	7 Halcón	tostado	3	55	P. Guillén	Falconet—Iona
Maroñas	8 Ratonera	zaina	3	53	P. Queirós	Master Willie—Wandale
18 de Julio	9 Coralia	zaina	3	53	C. Artola	Welcome—Coilulá
El Tala	10 Primorosa	tordilla	3	53	J. Carrara (h.)	Jardy—Table de Genes
Cuarteto	11 Chinchilla	zaina	3	53	B. Vieytes	Kinley Mac—Malva
Las Flores	12 Chula	alazana	3	53	J. Vazquez	Duke O'Berwick—Reyna
Imperio	13 Nell Gwynne	colorada	3	53	E. Melo	Imperio—Nellie II

Quinta carrera—Premio FOMENTO—A las 15.30

Handicap para toda yegua—Peso máximo: 60 kilos, mínimo 48—Distancia: 2.000 metros

STUDS		PELO	E.	K.	COMPOSITORES	PADRES
Genio	1 Kala	zaina	6	60	G. Buela	Kendal—Flower of the Loch
Veterinaria	2 Brunhilda	oscura	4	60	J. R. de Freitas	Dieudonné—La Loreley
Don Carlos	3 Aquatinta	oscura	7	53	G. Calderón	Aquascutum—Red Arrow
18 de Julio	4 Elida	zaina	5	53	C. Artola	Gurupí—Rápida
Fraternidad	6(Condesa	alazana	4	53	P. Rodal	Acclaim—Careless and Gay
Olimar	5(Prebenda	zaina	5	49	" "	Dusty Miller—Predilecta
La Agraciada	7 Lady Melton	zaina	6	53	F. Testa	Lord Melton—Guirnalda
Inocente	8 Bienvenida	alazana	5	53	F. Maschio	Orange—Sirena
Imperio	9 Isology	doradilla	5	50	P. Martínez	Imperio—Alabama
Nuevo	10 Diabólica	zaina	6	50	N. Mendoza	Diamond Jubilee—Rossina
Los Cerrillos	11 Darling P. E.	zaina	3	49	L. Meriggi	Greenan—Abadía
Escocés	12 Shazelle	alazana	4	48	R. Guadalupe	Shah Jehan—Gazelle
Simonside	13 La Vieja	zaina	4	48	J. Falero	Bonarosa—Last Hope
Maroñas	14(Madame Bovary	alazana	5	48	P. Queirós	Orvieto—Bewitched
"	15(Sotto Voce	zaina	4	48	" "	Torpoint—Ferelith
"	16(Marionette	zaina	4	48	" "	Turbine—Mermania
Porte Bonheur	17 Siglinda	alazana	6	48	C. Luppi	Orange—Sirena

Sexta carrera—Premio PARISINA — A las 16

Handicap para caballos ganadores entre las sumas de $ 4.000 y $ 10.000 Distancia: 1.700 metros

STUDS		PELO	E.	K.	COMPOSITORES	PADRES
Cumbay	1 Rapp	colorado	4	59	M. A. Silva	Ocaso—Lady Florizel
Los Morteros	2 Moniter	zaino	5	57	J. C. Morales	Africander—Phantasma
Gordon	3 Saint Prex	zaino	5	56	G. Guillén	Masque—Selika
As de Pique	4 As de Pique	alazan	5	54	R. Lopez	Royal Dream—Catapulte
Old Man	5 Wanderer	zaino	6	53	R. Bertoni	Valero—Rosa Bonheur
Nerón	6 Camaleón	zaino	6	52	N Ledesma	P. Garden ó Darwin-Cachila
Inocente	7(Don Quijote	zaino	4	50	F Maschio	Le Sancy—Morena
Ensueño	8(Aventurero	zaino	4	49	" "	Truman—Atica
Victoria	9 Esclava	zaina	4	49	A. Larriera	Sir Geoffrey—Vitesse
Butterfly	10 White Prince	zaino	6	49	J. Vazquez	Bolivar—Bretagne
Prometeo	11 Sesac	zaino	4	47	R. Martínez	Salto—Agua Clara
Miguelete	12 Miguelete	zaino	4	46	P. Díaz	Regidor—Trucha

Séptima carrera—Premio ZOILA — A las 16.30

Handicap para todo caballo ganador—Sin descargo para aprendices—Distancia: 1.500 metros

STUDS		PELO	E.	K.	COMPOSITORES	PADRES
Maroñas	1 Zalamero	zaino	5	59	P. Queiros	Le Sancy—Salima
Los Morteros	2 Poltrón	alazan	6	56	J. C. Morales	Jacobite—Pompeia
El Morral	3 Suplente	alazan	4	55	L. Cova	Bend'Or—Nora II
Don Prudencio	4 Botón	alazan	5	51	A. Larriera	Germinal—Bámbola
El Tala	5 [illegible]	zaina	4	48	J. Carrara (h.)	Bay Fox—Garrapata
Gordon	6 Bantam	zaina	7	47	G. Guillén	Master Willie—Mestiza
Pedrito	7 [illegible]	colorado	5	45	D. Lombardo	King'sHouse—Brillian
Guaraní	8 Gral. Paz	alazan	8	45	J. J. Viñoly	Wagram—Pomona
Almagro	9 Bohemio	zaino	6	40	N. Manera	Wild Mint—Early Often

Octava carrera—Premio SILUETA — A las 17.5

Handicap para todo caballo ganador—Sin descargo para aprendices—Distancia: 2.000 metros

STUDS		PELO	E.	K.	COMPOSITORES	PADRES
Escocés	1 Spark	alazan	6	59	R. Guadalupe	Sargento—Sweet Sound
Los Cerrillos	2 Charley	zaino	6	58	L. Meriggi	Valero—Hibernia
Nuevo	3 Piel Roja	zaino	4	55	N. Mendoza	Orador—Lybia
Nerón	4 Coronado	zaino	6	53	N. Ledesma	Chaucer—Santa Regale
25 de Agosto	5 Taft	zaino	5	47	C. Luppi	Waterboy—Charakter
Tacuarí	6 Martín Fierro	alazan	6	42	T. Acosta	Voter—Secrete

PRONOSTICOS DE LA PRENSA PARA LA REUNION DE HOY

DIARIOS	1.a CARRERA	2.a CARRERA	3.a CARRERA	4.a CARRERA	5.a CARRERA	6.a CARRERA	7.a CARRERA	8.a CARRERA	PRONÓSTICOS ACERTADOS
«EL SIGLO»	Robespierre	Imaseit	Septieme	First	Brunhilda	Sesac	Suplente	Piel Roja	86
«El Bien»	Count Mac	Fierrazo	Septieme	Ratonera	S. Maroñas	P. de Maschio	Suplente	Charley	83
«Diario del Plata»	Inocente	Bonemio	Seid	Ratonera	P. de Rodal	Sesac	Botón	Piel Roja	82
«El Tiempo»	Richepin	Fierrazo	Hidalga	Primorosa	Elida	Rapp	Suplente	Piel Roja	82
«El Día»	—	—	—	—	—	—	—	—	78
«La Razón»	Robespierre	Imaseit	Septieme	First	Brunhilda	Sesac	Suplente	Piel Roja	73
«La T. Popular»	—	—	—	—	—	—	—	—	71
«L'Italia»	Meritorio	Machiavelli	Zamorita	Pegasus	Prebenda	Saint Prex	Zalamero	Piel Roja	69
«El D. Español»	Inocente	Fierrazo	Septieme	Chula	Brunhilda	Wanderer	Suplente	Piel Roja	67
«La Democracia»	Inocente	Fierrazo	Hidalga	Ratonera	Brunhilda	As de Pique	Botón	Charley	65
«El Jockey»	—	—	—	—	—	—	—	—	62
«L'Italiano»	Inocente	Bohemio	Zamorita	Ratonera	Acquatinta	Sesac	Suplente	Piel Roja	59
«El T. Marítimo»	Miguelete	Master Joe	Zamorita	Ratonera	Brunhilda	Rapp	Suplente	Taft	7

EL SIGLO
Montevideo, Agosto 15 de 1914

¿A dónde vamos?

Contrasta la rapidez usada por el Poder Ejecutivo para tomar las medidas extraordinarias requeridas por la delicada situación bancaria de la plaza, con su insistente indiferencia respecto de la marcha de la Hacienda. El contraste es tanto más digno de ser señalado, pues si existieron discrepancias acerca de la necesidad de dictar las medidas que nos han llevado á la inconvertibilidad del billete bancario, no existe duda alguna sobre que la situación financiera se agrava, momento á momento, á medida que se acentúa la desproporción entre las rentas del Estado y el pesado globo de los gastos públicos.

Hemos contribuído, con nuestra prédica, á inculcar en el ánimo del pueblo la confianza y la fe en la extraordinaria potencialidad del país, con la que debemos contar para salir airosos de la época difícil que nos condena á vivir la aterradora crisis europea; pero, faltaríamos á nuestro deber de periodistas y nos haríamos cómplices de la censurable conducta gubernativa, si, impulsados por el explicable deseo de no añadir nuevos motivos á la congoja pública, guardáramos silencio acerca de la situación de la Hacienda, que es necesario cuidar, especialmente, á fin de evitar sea ella obstáculo insalvable para volver á la normalidad económica.

Ya antes de que sintiéramos los primeros efectos de la guerra europea, el estado de las finanzas públicas no generaba impresiones muy tranquilizadoras. Los impuestos de aduana habían sufrido, en solo un año, violenta retracción por más de tres millones de pesos; muchas otras rentas del Estado experimentaban análogos encojimientos; y, en cambio, la suma de los compromisos crecía, momento á momento, sin que fuera posible percibir otras reacciones que las provocadas cuando los financistas oficiales se sentían, verdaderamente, con el agua al cuello.

Esa situación, de suyo delicada, que obligaba á proceder con alta prudencia y extremada mesura, se ha agravado, considerablemente, durante los últimos quince días. La renta aduanera sigue bajando en forma verdaderamente alarmante, bajo la doble influencia de la contracción de todos los consumos y del corte brusco de muchas é importantes corrientes comerciales. Nada indica, por otra parte, que tal estado de cosas cambie rápidamente, pues si bien la garantía que ofrece el almirantazgo inglés respecto de la libre navegación del Atlántico, no cortará todas las comunicaciones con el continente europeo, el comercio seguirá sufriendo nuevos y mayores quebrantos, en virtud del estado de guerra en que se hallan nuestros principales proveedores, y por los trastornos que la movilización de las flotas de combate causa á la marina mercante de todas las naciones.

Es deber, pues, estudiar sin demora la solución que debe darse á tan crítico estado de cosas, que adquirirá, por poco que se le descuide, una gravedad extraordinaria. Decretar el establecimiento de nuevas contribuciones no es cosa facil ni conveniente en estas horas de apreturas. No queda, en consecuencia, otro camino á seguir, que el indicado por nosotros, desde los primeros momentos de la crisis financiera, y que, elejido, también, por el gobierno, fué pronto é irreflexivamente abandonado. El único remedio para evitar la bancarrota, peligro que, apesar de situarse cada vez más cerca, no quieren ver los financistas oficiales, lo constituye el ahorro, aplicado, á la vez, con inteligencia, con severidad y con energía, en forma que permita desembarazar al Erario de tanto compromiso inútil y concluir con muchos rubros autorizados para satisfacer necesidades supuestas.

A esa norma de conducta, que imponen las circunstancias á cualquier persona que conserve un ápice de sensatez y de cordura, intenta sustraerse, todavía, la mayoría de la Cámara de Diputados, prosiguiendo, con una inconsciencia sin igual, la discusión de los múltiples y onerosos proyectos que su presidente sigue acumulando en la orden del día, como si viviéramos en la mejor de las holguras financieras. Sin embargo, nadie estaría más obligada que esa mayoría, que con tanta despreocupación trata los asuntos más trascendentales y que más afectan la buena marcha de la Hacienda, á no avanzar un paso más por el peligroso camino, sin someter, antes, á minucioso análisis la situación financiera de la Nación, para averiguar si es posible seguir creando, uno y otro día, nuevas fuentes de obligaciones públicas. Nadie más obligado que esa mayoría á iniciar una política de previsión y de cordura, desde que no puede olvidar que así como está solidarizada con el actual gobernante, los mismos vínculos de solidaridad la unen con el nuevo presidente que ella ha elejido para el país, y que, en virtud de la especial posición en que se halla colocada, debe impedir que el señor Batlle siembre de escollos el camino del nuevo gobierno, dejándole, como única herencia, el desorden administrativo, la bancarrota financiera y la amenaza aterradora del papel-moneda.

El Consejo Nacional de Higiene y la muerte de Saenz Peña

CAMBIO DE NOTAS

Con motivo del fallecimiento del ilustre Presidente de la República Argentina, doctor Roque Saenz Peña, entre el presidente del Consejo Nacional de Higiene del Uruguay y el presidente del Departamento de Higiene Argentino, se cambiaron las notas que á continuación publicamos:

Consejo Nacional de Higiene. — Montevideo, Agosto 11 de 1914. — A presidente del Departamento de Higiene Argentino, doctor José Penna. —Buenos Aires. — El Consejo Nacional de Higiene, en sesión de hoy, resolvió presentar á la Corporación de su digna Presidencia, las expresiones de su más sentido pésame por el fallecimiento del eminente hombre público doctor Roque Saenz Peña, digno Presidente de la Nación Argentina.

Tan triste acontecimiento enluta á la República Argentina y á toda la América del Sud, de la cual era uno de sus más ilustres hombres.

Quiera el señor Presidente aceptar nuestras sinceras condolencias y las consideraciones de inalterable estima. — A. Vidal y Fuentes, presidente. — José Mainginou, secretario.

A señor presidente del Consejo Nacional de Higiene, doctor don Alfredo Vidal y Fuentes. — Ministerio. — Buenos Aires, Agosto 13 de 1914. — El Consejo consultivo del Departamento Nacional de Higiene, en su sesión de hoy encárgame trasmita al Consejo Nacional de Higiene Uruguayo que usted tan dignamente preside, el testimonio de su íntimo agradecimiento por las manifestaciones de condolencia que sirvióse comunicar telegráficamente con motivo del lamentable fallecimiento del Presidente de la Nación, doctor Roque Saenz Peña.

Aprovecho esta oportunidad para saludarlo con mi particular consideración y por su intermedio á la honorable Corporación que preside. — José Penna, presidente.

El tesoro de guerra alemán

El año pasado los alemanes se preocuparon de reforzar su tesoro de guerra. Quizás, ya prevefan los acontecimientos que hoy tienen consternado el mundo entero. Poseía el Imperio en Spandau un tesoro de 120 millones de marcos, en especies de oro, tomado de la contribución de guerra pagada por la Francia en 1870. La ley de 13 de Julio de 1913 ordenó la creación de un nuevo tesoro, también de 120 millones de marcos, para atender las necesidades de carácter extraordinario. Para adquirir ese oro se emitieron certificados de las cajas del Imperio, de 5 y de 10 marcos, por una cantidad equivalente. Además, se disponía la creación de otro tesoro en monedas de plata, también de 120 millones de marcos como los anteriores.

Para un caso excepcional, que seguramente se supondrá llegado, el gobierno puede entregar al Reischbank los 240 millones de marcos en oro del tesoro de guerra, y recibir, en cambio, billetes por una suma tres veces mayor, ó sea 720 millones de marcos, que con los 120 millones de plata harán una suma total de 960 millones, cantidad equivalente á 220 millones de pesos.

Los artículos de primera necesidad

Mayoristas y minoristas

La comisión que de estos gremios se designó en la reunión celebrada en e Centro de Almaceneros el 11 del actual con el cometido de gestionar la exoneración de derechos en los artículos de primera necesidad, celebró su primer reunión en el día de hoy.

Después de un extenso cambio de ideas predominó la de expresar al Poder Ejecutivo la conveniencia que habría para que él mismo, importara el azúcar de la Argentina, por su cuenta, tratando de conseguir todas las ventajas posibles, introduciría al país, rebajando en parte o totalmente los derechos, y una vez conocido el exacto precio de costo, librar el artículo a los mayoristas con un pequeño recargo estableciendo a la vez un precio razonable de venta de los mayoristas a los minoristas.

Se obtenga o no éxito en esa gestión, la citada comisión gestionará independientemente la exoneración de derechos a los artículos de primera necesidad; azúcar, arroz, productos chilenos, etc., y también hasta las papas, aunque éste no es artículo del ramo.

La precitada comisión se reunirá nuevamente en el Centro de Almaceneros Minoristas el 18 del corriente a fin de saber los precios de costo de los artículos de primera necesidad que deben introducirse al país, celebrando después probablemente una entrevista con el señor ministro de Hacienda para los fines indicados.

Era otro San Quintín!

Ayer por la tarde, á eso de las seis, se recibía en esta capital el siguiente telegrama:

"BUENOS AIRES, 14 (5.55 p.m.) —El Ministro de Relaciones Exteriores, doctor Murature, recibió un despacho del Ministro de Bruselas, comunicándole que entre hoy y mañana se espera una gran batalla entre alemanes y las fuerzas coaligadas.

El encuentro se verificará en las inmediaciones de San Quintín."

Un cierto azoramiento produjo esta noticia. Muy explicable, por cierto, si se considera que San Quintín se halla en Francia á muy corta distancia de París: á dos horas escasas de ferrocarril.

¡Cómo! — se decía todo el que leía tal despacho — ¡no puede ser! ¡No puede ser!

Y más de un tipo de buen humor, comentaba:

—Si la noticia es cierta, ya tenemos armada "la de San Quintín!"

Pero, resulta que hay muchos San Quintines, tres ó cuatro en Francia, y uno en Filipinas, y otro en Bélgica. Y es á éste, precisamente, al que se refiere el despacho del ministro argentino.

Ese San Quintín belga se encuentra en el Brabante y constituye, á corta distancia de Bruselas y á muy corta, también del histórico campo de Waterloo, tumba de la grandeza de Napoleón I.

Liga Uruguaya contra la Tuberculosis

LA GRAN COLECTA

La Comisión Directiva y el Comité de Damas de esta institución, celebran frecuentes reuniones con el fin de adoptar las últimas disposiciones relativas á la celebración del "Día de los Tuberculosos". También el Comité de Periodistas se ha dedicado, en estos días, con entusiasmo y decisión, al desempeño de su noble cometido, con el propósito de prestigiar el humanitario y trascendental acto en todas las formas.

Las circunstancias actuales han determinado un considerable aumento en las erogaciones de la "Liga", pues se ha triplicado el número de los asistidos. Pero la Institución, no ha querido desoír ninguna demanda justificada y ha llevado adelante su misión, en una forma que, traducida en cifras, es bien elocuente.

ACCION DE LA "LIGA"

La Liga cuenta en la capital, con tres Dispensarios, Sanatorio de permanencia, Sanatorio diurno, Baños Populares, Copa de Leche, Taller de costuras, Laringología, Escuela al aire libre, Boletín de propaganda.

Reparte, diariamente: 900 litros de leche, 500 kilos de carne, 400 kilos de pan. Mensualmente: 30 camas, 30 colchones, 100 pares de botines, 400 pesos para alquileres y subsidios extraordinarios.

Anualmente: 5.000 pesos para ropa.

Su protección alcanza á más de 700 hogares y á más de 1.000 niños. La "Liga" ha devuelto en beneficios tangibles, la protección que se le ha dispensado.

NUEVAS ADHESIONES RECIBIDAS

Señoras: Catita Castro de Quintela, Adriana C. I. de Lozano, Matilde L. Pacheco de Stewart, Joaquina V. de Freitas, Rosalía P. de Savio, Emilia M. Savio de Perez, Otilia G. de Amaro, Amelia A. de Mezzera, Blanca Viaña de Martí, María A. Villegas de Martínez. Señoritas: Maruja Muñoz Oribe, Moraina Gazzano, María Pino, Justina Pino, Aida W. Fleitas, Dorila Sanchez, Corina Antunez, Emma Pico, María Delia Toledo, Blanca Riviere, Ofilia Savio, María Esther Savio, Julia C. Saraví, Rosa Sekulich, Elena Seculik, Lorenza Juarla Echenique, Edelmira R. Galeano, Margarita Echenique, María Ignacia Treviño, Elida Tirelli, Elisa Langdon, María Isabel Martí Viaña, Elisa Irigoyen Palmero, Juanita Depons, Chela Brown, Isabel Ballefín Catá Scaglia, María Carlota Veiga, Amanda Icardi Bidegaray, Elena Laserre, señoritas de Roubaud.

Comunicación de la Legación Alemana

Respuesta a la declaración del gobierno inglés

A propósito de la protección a la navegación internacional

La Legación de Alemania en esta capital nos remite la siguiente comunicación:

" Con respecto a una comunicación de la Legación Británica en Montevideo, que apareció hoy en varios diarios de esta ciudad, la Legación de Alemania tiene que declarar lo siguiente:

La afirmación del Gobierno Inglés, de que el Gobierno Alemán trata y tratará de destruir las líneas de navegación y detener el abundante comercio, puede engañar a algunos de los lectores. Si Inglaterra ha declarado la guerra a Alemania, claro es que Alemania debe tomar las mismas medidas como aquella potencia, pero medidas que no se refieren a las líneas de navegación y al comercio en general, sino solamente a las líneas inglesas y al comercio inglés. Es necesario declarar esto, porque parece que el Gobierno Inglés, garantiendo también la seguridad de los barcos neutrales, se esfuerza en aparecer como protector benevolente de la navegación y del comercio internacional, a quien ha infligido los más grandes perjuicios con la declaración de guerra a Alemania. Al mismo tiempo parece querer desacreditar al Gobierno Alemán, que nunca le seguiría en este camino.

En cuanto a la formidable información de que "la caza de los barcos de los enemigos será incesante, y aunque transcurra algún tiempo antes de su apresamiento, serán aprehendidos lo bastante pronto para que no puedan hacer daño alguno", podemos felicitar solamente al Gobierno Inglés por esta victoria anticipada.

La Legación del Imperio Alemán.

Montevideo, 14 de Agosto de 1914.

Cuerpo Legislativo

SENADO

SESION SIN NUMERO

Bajo la presidencia del doctor Blas Vidal, se reunió ayer el Senado. No habiendo el número suficiente para celebrar sesión se procedió únicamente a dar cuenta de los siguientes asuntos entrados:

La Cámara de Representantes remite un proyecto de ley disponiendo que la Municipalidad de Montevideo llevará a cabo los estudios necesarios para proyectar la regularización, ensanche, saneamiento y canalización del arroyo Miguelete.—(A la Comisión de Fomento).

—El Ministerio de Obras Públicas remite a la Comisión de Fomento, copia del telegrama recibido por el representante de la casa Mac Arthur Brothers, de Nueva York, relacionado con el Ferrocarril Pan-Americano, en el que solicita el despacho del mencionado asunto, a fin de llevarlo a su pronta realización.—(A sus antecedentes).

Reunión de comisiones

Esta Comisión integrada con la de Hacienda se reunió ayer, ocupándose de asuntos ferrocarrileros y de la canalización del arroyo Miguelete.

Se reunió también la Comisión de Fomento de la Cámara de Representantes, con la presencia del ministro de Obras Públicas, doctor Juan Carlos Blanco. Se ocupó del proyecto de ley relativo á la construcción de un ramal ferroviario desde la Tablada hasta empalmar en la línea de Central en Sayago, con el fin de facilitar el transporte de los ganados para el abasto de la ciudad.

Estaba también citada la Comisión del Presupuesto para continuar el estudio del Presupuesto General de Gastos, pero no pudo reunirse en virtud de no haber asistido el ministro de Hacienda, señor Pedro Cosio, por hallarse enfermo.

Citaciones

El Senado y Cámara de Representantes, se reunen en Asamblea General, el lunes 17, á las 3.30 p. m., para proceder a la elección de un miembro de la Alta Corte de Justicia.

—La Cámara de Senadores se reune el lunes próximo, á las 3 y 30 p. m., para informarse de los asuntos entrados y considerar la siguiente orden del día:

Segunda discusión del proyecto de ley sobre Convención Sanitaria celebrada entre la República Argentina, Brasil y Paraguay.

Primera discusión del proyecto de ley sobre electrificación del ferrocarril y tranvía del Norte.

"Exploradores Argentinos"

Visita fraternal

Mañana en el vapor "Viena" llegarán á nuestro puerto delegaciones de los "Exploradores argentinos" quienes vienen á realizar una visita de confraternidad con sus camaradas los "Vanguardias de la Patria Uruguayos".

Entre los agasajos de que serán objeto, merece señalarse por su carácter especialmente simpático, la concurrencia á la "Fiesta del Arbol" en fraternal consorcio con los Vanguardias y alumnos de la Escuela Rural núm. 23 que dirige la señorita Delfina Calvo. Esta fiesta se efectuará en el Prado.

DÍA DEL ARBOL

LA COMISION DE MONTEVIDEO «DIA DEL ARBOL», invita al pueblo á presenciar los actos de la plantación de árboles que, en todo el departamento, se realizarán hoy por los alumnos de las Escuelas Públicas.

Fiestas de paz, de trabajo, de progreso, esos actos revisten,—especialmente en los actuales momentos de angustiosa espectativa universal,—un alto significado para nuestro País, y esta Comisión confía en que todos rodearán con sus simpatías más nobles y patrióticas, á los pequeños educandos al entonar éstos, hoy, sus himnos de amor, de fe y de esperanza.

Montevideo, 15 de Agosto de 1914.

Juan Aguirre y González, Presidente; Sebastián B. Rodríguez, Vicepresidente; Leonor Hourticou, Ildefonso García Acevedo, Eduardo Jiménez de Aréchaga, Eduardo Rogé, César Batlle Pacheco, Alfredo Ramos Montero, Luis S. Travieso, Luis Pecantet, Román Freire, Vocales; Plácido Abad, Secretario.

En toda la República, es decir, en todos y cada uno de sus diez y nueve departamentos, se realiza hoy una de las fiestas más simpáticas, más educadoras que pueda registrar en sus anales de progreso un país.

Es hoy el **Día del Arbol**. Los niños de las escuelas primarias, del Cuareim al Plata y del Uruguay al Yaguarón, se agruparán en torno de los árboles que plantan hoy sus manos, fundiendo en armónicos acordes de sentimiento y de belleza las estrofas de la Canción Nacional con las estrofas del Himno al Arbol.

Quizás los pequeñuelos no se den cuenta acabada de la obra que realizan en este día. Pero ¿qué importa? En sus cabecitas queda el recuerdo de estas ceremonias sencillas, llenas de luz, de vida, de animación y color, y más adelante, ese recuerdo revivirá en todos iluminado por el encanto de las memorias infantiles más puras.

Y los arbolitos que sus manos planten hoy, crecerán y florecerán con la misma poesía y la misma seducción de las memorias de la infancia...

EN MONTEVIDEO

Y, aquí, en Montevideo, nunca como en este año, la «Fiesta del Arbol» ha sido organizada con mayor acierto, con mayor dedicación.

Gracias al plan presentado por la distinguida educacionista señorita Leonor Hourticou, vocal de la Comisión Departamental «Día del Arbol», se evitarán los serios inconvenientes con que anteriormente se ha luchado á causa de las grandes agrupaciones de escuelas en determinados parajes. Hoy no; cada escuela, presidida por una comisión especial, efectuará su plantación, coronándola con pequeñas fiestas de índole eminentemente educativa.

Y, en todas partes del departamento, ha reinado entre todas las escuelas y sus respectivas sub-comisiones, un admirable espíritu de noble emulación, á fin de dar á los actos á realizarse el mayor brillo posible.

Las tarjetas postales artísticas

Ayer quedó terminado el reparto á las escuelas de las tarjetas postales artísticas que la Comisión Departamental que preside el doctor Juan Aguirre y González ha mandado imprimir para que las sub-comisiones pudieran con su venta, aumentar los recursos destinados á sufragar los gastos de las simpáticas fiestas escolares de hoy.

Esas tarjetas, reproducen en perfecta tricromía, hermosos cuadros debidos al pincel de nuestros mejores pintores paisajistas, á saber: Guillermo C. Rodríguez, José Cúneo, Ernesto Laroche y Carlos Cruz. Completa la serie una acuarela alegórica de Luis Scarzolo Travieso, al dorso de la cual se lee el «Himno al Arbol» del doctor Juan Zorrilla de San Martín.

Las otras tarjetas, las de los paisajes, cuyo motivo principal son los árboles, llevan los siguientes pensamientos:

Del doctor Daniel García Acevedo, (presidente de la Comisión Nacional Central «Día del Arbol»): — «Solemos celebrar acontecimientos importantes, con música, fuegos artificiales, iluminaciones... y al poco tiempo, todo se olvida!

Conviene, sin embargo, que como enseñanza, quede algo que recuerde permanentemente el regocijo público y sus causas; y como no es posible la frecuente consagración en el mármol ó el bronce, hagámosla formando un monte, que será monumento histórico, hermosa decoración, grato sitio para reposo del anciano, para recreo del niño, para inspiración del artista, ambiente propicio á los pulmones débiles, protección contra las lluvias y los vientos, reparo ofrecido á los pájaros para sus nidos... exponente, en fin, de civilización.»

Del doctor Abel J. Pérez, (Inspector Nacional de Instrucción Primaria): — «Que el niño plante y proteja al árbol á quien mire como su creación, como su compañero, como su ejemplo, pues ese árbol, es flor y es fruto, es decir, es perfume y armonía, pero ante todo y sobre todo, es vida.»

De la señorita Leonor Hourticou, (Directora del Instituto Normal de Señoritas): — «Rompiendo la monotonía de la pradera, el árbol solitario eleva hacia el cielo su cabeza con un gesto de serena altivez. «¡Aquí!» le dice á la nube que pasa impulsada por hálitos de tormenta; «¡aquí!» al ave que canta sus amores y... «¡aquí!» repite en tanto su verde follaje, llamando al viajero que rendido de fatiga busca sitio donde poder reposar.»

Del doctor Juan Zorrilla de San Martín: — «Qué unida está la historia de los árboles y la de los hombres!

El salvaje que derriba el naranjo para comer su fruto, y el niño á quien hoy enseñamos á querer al ombú que le dá sombra, parecen marcar dos extremos. El hombre bárbaro no ve en el fruto sino lo que en él ve la bestia: una cosa que se come, objeto de deseo; el civilizado vé también una cosa amable que se contempla, objeto de gratitud y simpatía.

El amor á los árboles es mote del blasón de la nobleza social.»

En la Escuela Rural núm. 23

Una de las fiestas escolares de hoy que prometen resultar de las mejores, es la que se llevará á cabo en la Escuela Rural núm. 23, situada en la calle Rivera núm. 550, que dirige la señorita Florinda Treviño y cuya subcomisión se halla formada por las siguientes personas: Ceferino Barbieri, Presidente; Manuel Ricifo, Vice Presidente; señorita Florinda Treviño, Secretaria; Juan Moltedo, Tesorero; Ricardo Bermúdez, José María Serrano, Julio Bauza Pauy, Julio Sáez, Florindo Vialione, Ernesto Siepeke, Juan Allingham (hijo) y Luis Rodríguez, vocales.

Hé aquí el programa que para la fiesta se ha confeccionado:

1. Himno Nacional, cantado; 2. Apertura, palabras alusivas al acto por el señor Julio Sáez; 3. King Cotton, Souza, marcha; 4. Himno al Arbol, 5. Plantación de árboles, 6. Serenata Schubert, 7. Gimnasia, 8. Estrella Polar, Waldteufel, vals; 9. La Spagnola, canto y baile; 10. Soko Arnold, fantasía; 11. Román, danza baile; 12. Cavallería Rusticana, Mascagni; 13. Murió pensando en Dios, L. Sambucetti (padre). Piano: por la señorita Judith Caselia; 14. Canto á la libertad, 15. El guitarrico, Soriano, Jota; 16. El Jardín frondoso, canto; 17. Foppes-Moret, romanza japonesa; 18. El Arbol, recitado por la niña Aurora González; 19. Trovattore, Verdi; 20. El Pericón Nacional bailado. 21. Era un jardín sonriente... (Amores y amoríos) Quinteros, recitado por la señorita Judith Caselia; 22. Wellken, Loteer, Two Step; 23. Distribución de chocolatines y bombones á los niños; 24. Palabras de agradecimiento á la subcomisión "Día del Arbol" por el niño Raúl Bermúdez Martinelli.

COMISION CENTRAL DEL DIA DEL ARBOL

Sentados: 1. Ingeniero agrónomo José Otamendi; 2. señor Arturo Arechavaleta; 3. ingeniero agrónomo Juan Barcia Trelles; 4. ingeniero agrónomo Arturo Abella; 5. doctor Daniel García Acevedo. — Parados: 6. doctor Francisco N. Oliveres; 7. ingeniero paisajista Charles Racine; 8. ingeniero agrónomo Juan Puig Nattino; 9. perito agrónomo Raul Martínez Monegal.

La Escuela de 2.o grado núm. 22

La comisión de festejos del "Día del Arbol" de la Escuela de 2.o grado núm. 22 (Reducto) avisa á las alumnas que deben presentarse á la una de la tarde en vez de las tres, como fueron citadas.—La Comisión.

En la Escuela de Capurro

En esta escuela que dirige la señora Leonida P. de Hobert, se celebrará el "Día del Arbol" con el siguiente interesante programa:

1. Himno Nacional, 2. Breves palabras por el señor Carlos Sapelli, 3. Salida de los alumnos al compás de la marcha ¡Avanzad!, 4. Despliegue de filas frente al paraje elegido para la plantación, 5. Plantación de árboles por los alumnos al compás del Himno "Al Arbol", 6. Otro Himno "Al Arbol", 7. Desfile entonando "Sobre la marcha", 8. Plantación en los canteros escolares y distribución de ellos al cuidado de las 3 clases, 9. Gimnasia; canto "Sapito Aviador" por clases inferiores, 10. Gimnasia por las clases superiores 2.o, 3.o, 4.o y 5.o año, 11. "El Carpintero" canto, Gimnasia por las clases superiores, 12. Distribución de plantas, naranjas, bombones, 13. Palabras de agradecimiento por el alumno Miguel Angel Pérez Percovich, 14. Lectura de "Comisiones titulares" para el cuidado de las plantas.

EN LOS DEPARTAMENTOS

Las comunicaciones recibidas por la Comisión Central "Día del Arbol", de todas sus delegadas de campaña, expresan que la fiesta del árbol se realizará con éxito halagüeño, reinando verdadero entusiasmo en todos los parajes donde aquella se llevará á cabo. En cuanto á los trabajos previos que facilitarán durante la ceremonia la plantación de los árboles, ya han sido terminados en todas partes.

Hoy se trasladarán á San José, en representación de la Comisión Central y con el objeto de presenciar el desarrollo de las fiestas proyectadas en aquella ciudad, los señores: Daniel García Acevedo, ingeniero agrónomo G. Pérez Butler, perito agrónomo R. Martínez Monegal y señor R. Velazco Lombardini.

Las noticias que se reciben de San José hacen saber que la ceremonia del árbol revestirá inusitada importancia dado el programa que se ha confeccionado y los trabajos que para su mejor brillo se vienen realizando.

Reparto de folletos

La Comisión Central del "Día del Arbol" que se ha mostrado incansable en la organización de las fiestas en todo el país, orientando propósitos, encausando iniciativas y evacuando el infinito número de consultas que á diario se le hacían, como en años anteriores, ha repartido profusamente un pequeño folleto intitulado "El Arbol". En sus páginas están contenidas todas las instrucciones para la plantación de árboles frutales y forestales, escritas expresamente para ser divulgadas, por los profesores J. Barcia Trelles y E. Gauthier. Lleva el folleto que nos ocupa, á manera de proemio, la siguiente exhortación:

La Comisión Central "Día del Arbol", en cumplimiento de la misión de propaganda que le ha sido confiada por el gobierno de la República, recomienda á la consideración de los actuales y futuros plantadores del país, las instrucciones que van á continuación y les recuerda que dedicar actividades al cultivo del Arbol es contribuir al engrandecimiento de la patria.—Daniel García Acevedo, Presidente; Norberto Piñeyro, Teodoro Alvarez, Enrique Etcheverry, Juan Puig y Nattino, Carlos Racine, Guillermo Pérez Butler, Cesareo Alonso Montaño, Arturo Arechavaleta, Francisco N. Oliveres, Arturo Abella, Juan Barcia Trelles y Miguel Jaureguiberry, Secretario.

ALTA CORTE

UNA ACORDADA

La Alta Corte de Justicia dictó ayer lo siguiente:

Que habiendo llegado á su conocimiento que algunas oficinas actuarias permiten que se saquen de ellas, en confianza, expedientes ó autos originales, en contravención de lo establecido terminantemente al respecto por los artículos 292, 293 y 430 del Código de Procedimiento Civil dando lugar con ello, en algún caso, al extravía de dichos expedientes,—debía mandar y mandaba: Que en lo sucesivo y sin perjuicio de la responsabilidad que pudiera corresponder por hechos ya ocurridos, se abstengan los señores actuarios de autorizar ó tolerar semejante práctica ilegal, bajo apercibimiento de lo que hubiere lugar.

Los uruguayos en la guerra europea

Los jóvenes Hugo y Alfredo Mongrell

Refiere «El Telégrafo», de Paysandú:

"En la heróica defensa que opone á los ataques de los alemanes la población de Lieja, ofreciendo al mundo un soberbio espectáculo de valor y de patriotismo, figuran dos hijos de Paysandú: los jóvenes Hugo y Alfredo Mongrell.

Ambos jóvenes,—conjuntamente con su otro hermano Luis, que regresó á la República hace pocos meses, después de haber obtenido el título de médico veterinario,—se hallaban en Bélgica desde hace ocho años.

Hugo, de 22 años de edad, cursó con mucho brillo la carrera militar y una vez terminados los estudios se incorporó al ejército belga con el grado de teniente de lanceros. Alfredo, de 20 años, se encontraba en Bruselas estudiando arquitectura, y al pronunciarse el conflicto europeo, se fué á Lieja, donde se encontraba destacado el regimiento de lanceros á que pertenece su hermano.

Allí se enroló en un cuerpo de infantería en calidad de voluntario, unido á centenares de estudiantes belgas que hoy derraman su sangre defendiendo con verdadero estoicismo la integridad de su suelo amenazada".

RUMANIA

Su intervención en la guerra

La decisión de Rumania de intervenir en la lucha, acoplándose á la Triple Entente, aporta contingente no despreciable á los países aliados.

Rumania: es, como se sabe, un estado monárquico de la Europa Oriental, constituido por los antiguos principados de Moldavia y Valaquia, por lo que también ha sido llamado «Moldo-Valaquia».

El reino está situado al norte de la península de los balcanes en cuya contienda intervino últimamente para librarse por los fuegos de las armas, de la despótica tiranía turca. Confina por el N. E. con Rusia (á la que ahora se alía), por el Este con el Mar Negro, por el Sur con Bulgaria, por el Oeste con Servia y por el Oeste y N. O. con el imperio austro-húngaro.

La superficie total de Rumania está calculada en 131.020 kilómetros, con una población de 5.038.342 habitantes, según un censo del año 1890.

Comercialmente considerada, Rumania es una potencia excepcionalmente rica. Su riqueza pecuaria, está representada por 4.800.000 cabezas de ganado lanar, 2.200.000 vacunos, 800.000 porcinos, 550.000 caballar y 175.000 cabríos.

La raza que lo habita es mixta, compuesta del latino ó romano. La religión dominante es la ortodoxa griega, aunque la ley proteje todos los cultos.

En Rumania predominan las industrias derivadas de la agricultura y ganadería y las pequeñas industrias fabriles ó manufactureras.

Por ley del 29 de Mayo de 1908, se estableció el servicio militar obligatorio para todos los rumanos de 21 á 40 años de edad; 7 años en el servicio activo, 5 en la reserva, 3 en la milicia y el resto en el ejército territorial.

El efectivo militar en tiempo de paz, es de 5250 jefes, oficiales, funcionarios administrativos y alumnos ó cadetes; 83.900 soldados; 13.600 caballos y 452 cañones. En tiempo de guerra: 7.600 oficiales, 280.000 soldados, 86.000 caballos y 644 cañones. La marina de guerra consta de 2.400 hombres.

Tal es el nuevo estado que se lanza también á la aventura guerrera, que en estos momentos enluta á la Europa y al mundo entero.

Gobierna en Rumania desde el 20 de Abril de 1866, el príncipe Carlos de Hohenzollern, hoy Carlos I, que tomó posesión del mando el 10 de Mayo del mismo año. Y, aunque Turquía protestó contra esta designación hecha sin su conocimiento, tuvo al fin que ceder, reconociéndolo.

En 1869, Carlos contrajo matrimonio con Isabel de Wied, ligada por un parentesco cercano al actual y poco afortunado rey de Albania.

La navegación francesa en el Atlántico

Se reanudará dentro de breves días

Los señores Supervielle y Cía., agentes en ésta de la Compañía de Navegación "Sud-Atlantique", recibieron un telegrama de París, comunicándoles que el gobierno francés ha asegurado la libre navegación en el Atlántico de los buques con bandera de aquella nación. Por lo tanto, todos los trasatlánticos franceses detenidos en los diferentes puertos del Plata y del Brasil, se pondrán en movimiento en la semana próxima, reanudando así sus itinerarios normales de navegación.

Aquella misma agencia nos hace saber que el paquete francés "Provence" salió ayer de Santos para ésta, lo mismo que el "Divonna", que se encuentra actualmente en Río de Janeiro.

El lunes próximo se establecerán los días fijos de las salidas de Buenos Aires y Montevideo para los puertos europeos, de todos los paquebots fondeados en la rada bonaerense.

Homenaje al Dr. Saenz Peña

Reunión del Comité

Bajo la presidencia del doctor Fermín Huertas Berro y con asistencia de todos sus miembros se reunió ayer el Comité de Homenaje al doctor Saenz Peña.

Se tomaron varias resoluciones: encargar á los señores Aurelio Pereira Núñez, Miguel A. Paez Formoso y Arturo Juega Farrulla la redacción de un manifiesto. Llamar á propuesta á los escultores para la elección de la placa que se colocará en la tumba del doctor Saenz Peña. Designó una comisión de Hacienda compuesta por los señores L. Enrique Andreoli y Enrique Brusco.

Además se dió cuenta de varias comunicaciones recibidas de Buenos Aires. En breve el Comité se dirigirá á todos los centros partidarios de la capital solicitando su cooperación, para la adquisición de la placa.

Se espera que en el curso de la semana entrante quedará todo preparado.

Citación

Se cita á todos los miembros del Comité de Homenaje al doctor Saenz Peña, para la reunión que se celebrará el lunes 17 del corriente, á las 5 y 30 p. m., en el Club Nacional.— Los Secretarios.

El horario del Ferrocarril Central

Tren de obreros de Piedras á Central

Nos avisa la Empresa del Ferrocarril Central que accediendo al pedido formulado por un núcleo de sus abonados que tienen necesidad de llegar desde los pueblos vecinos á hora conveniente para sus ocupaciones, ha resuelto hacer correr un tren desde Piedras parando en las estaciones intermedias, el cual saldrá de Piedras á las 5 y 55 de la mañana.

Este tren empezará á correr desde el lunes 17 del actual.

NOTAS DE FENIX

En el combate

No hay ni puede haber reglas para las manifestaciones de la palabra y del gesto en momentos supremos. En lo militar, basta recordar á Cambronne, que transforma un vocablo en arenga irresistible. Entre nosotros no faltan esos rasgos: ahí tenéis á Fausto Aguilar, al disponer una carga de caballería, ordenando á sus soldados que se despojasen del poncho, por serles innecesarios para arrostrar la muerte. El silencio de Facundo Quiroga era equivalente á una proclama, la cual imponía la victoria ó el alanceo del cobarde que diera la espalda al enemigo. Sus montoneras extendían ese lenguaje, y por eso cuando el caudillo recorría las filas, listas para precipitarse co-

nación, por medio de un manifiesto que encierra en el siguiente párrafo el criterio, sin duda acertado, que preside esas manifestaciones:

«Acudamos á El, pidiendo el beneficio de la paz; de la paz prometida por el Altísimo á los hombres de buena voluntad y que importa el público reconocimiento de la única doctrina salvadora de leyes, instituciones, libertades y derechos; de la paz que es el ideal más opuesto al que simbolizan las ruinas y monumentos del paganismo y que ha engendrado en nuestros días el mal del siglo: la paz armada, la cual no es más que ruinosa preparación para la guerra, reposo transitorio en el desorden, tranquila satisfacción de las pasiones, goce no interrumpido de cuanto halaga al orgullo y á la soberbia, como fatal precursor de las hecatombes de guerreros que sucumben en los campos de batalla y del asolamiento de los pueblos que se aniquilan asistiendo al fúnebre

Como Juana la Loca

Los sudamericanos

Gritos de indignación

El beso de dos mares

El esfuerzo popular

Condecoraciones

Por si acaso...

El anhelo universal

FENIX.

Congreso Nacional de Ganadería

Ecos de las fiestas realizadas

Publicamos á continuación el discurso pronunciado por el doctor Uberfil R. Acuña, en el acto de la inauguración de la Tercera Copa de Leche en la ciudad de Minas. A la ceremonia que tuvo lugar con ese motivo, como oportunamente lo anunciamos, concurrieron todos los delegados que asistieron al Congreso Nacional de Ganadería que, bajo los auspicios del Club Fomento de Minas acaba de clausurarse con todo éxito.

He aquí el discurso á que aludimos:

"Tócame el honor de dirigiros la

veces se les ayuda á pagar el alquiler de la casa que ocupan; la "Copa de Leche" en tres escuelas de Minas en donde se distribuye diariamente este nutritivo alimento á 250 niños; las tarjetas y carteles ilustrativos repartidos con profusión en las escuelas y al público, factores importantísimos de un porvenir más benigno.

La intervención eficaz de la Liga Departamental alcanza á un número de personas, que como ya he expresado, no baja de cien y se empieza á extender por todo el departamento.

nismos infantiles, proporcionando á los escolares un alimento sano, en el momento del descanso, para conseguir que lo tomen tranquilamente, sin apresuramientos. Las Directoras de las otras dos escuelas donde ya funciona la Copa de Leche han notado el aumento considerable de la asistencia escolar, con lo que vemos se llena también un rol educador de primer orden, sin contar que se evita que los niños en las calles hagan sus compras de comestibles, con mucha frecuencia en malas condiciones.

Con esta feliz iniciativa los niños, sobre todo los niños débiles y por lo

Acto de la inauguración de la 3.a "Copa de Leche" en la Escuela N.o 38 de la ciudad de Minas.—Fiesta realizada en honor de los delegados al Congreso Nacional de Ganadería

14. Se prorroga por diez días la licencia acordada por enfermedad al empleado de la Dirección de Obras Municipales don Francisco Olla.

15. Nicolás Gatto solicita nueva prórroga de licencia.—Pase á informe del doctor Fernández Espiro.

16. y 17. Juzgado L. Departamental de 2.o turno comunica sentencia de divorcio por causal determinada en juicios seguidos por doña María Isabel Palacios contra don Juan Carlos Pol y por don Juan Francisco Luis Cerro contra doña Elvira López.—Pase á la Sección Registro Civil á sus efectos.

18. Dirección de Contaduría eleva los estados de las operaciones en que ha intervenido durante los meses de Marzo, Abril y Mayo, acompañados de sus respectivos comprobantes.—Remítase con nota á la Contaduría General de la Nación.

19. Con resolución, vuelve á la Comisión Auxiliar de Melilla una actuación promovida por doña Josefa Coggiola denunciando perjuicios que atribuía á insuficiencia de una alcantarilla existente en las calles Niña

queños hijos Isabel de 4 años, Ramona de 5 y otra de seis años.

Una criadita de 4 años, Eustaquia Silva, sufrió la fractura del brazo derecho. Los demás pasajeros resultaron felizmente ilesos, entre los que se cuenta una criatura de 3 meses de edad.

Las víctimas de este desgraciado percance fueron auxiliadas por los vecinos y por la policía, siendo transportados á Paysandú para su asistencia.

EL CANAL DE PANAMA

SU PROXIMA INAUGURACION

El gobierno norteamericano anuncia que la inauguración oficial del Canal de Panamá se efectuará mañana.

Por el momento no harán uso del canal sino buques cuyo calado no sea mayor de 30 pies; pero más tarde se aumentará la profundidad de canal

Los productos españoles

Propósitos de la Cámara E. de Comercio

POLICIA

DESCUBRIMIENTO DE UN ROBO

PRISION DE SUS AUTORES

CONCURSO ATLETICO INTERNACIONAL

Su postergación

El ferrocarril Midland

Nuevo itinerario

OTRAS NOTICIAS

BOCHINCHEROS

EL SUICIDIO DE AYER

UN ACCIDENTE

Administración del Puerto

Sesión del Consejo

INTENDENCIA MUNICIPAL

Despacho de ayer

Boletos de "Fin de Semana"

Por el abaratamiento de la carne

Puesto municipal en Paysandú

Encomiendas postales

Organización del servicio

Peligroso vuelco de un carro

Varios heridos y contusos

ADUANA

Recepción en el puerto

Despachos diarios

Oficina de Análisis

LA GRAN CONFLAGRACION EUROPEA

CONTINÚAN DESARROLLANDOSE ENCARNIZADOS COMBATES EN BÉLGICA Y LA FRONTERA FRANCO-ALEMANA

Los informes belgas y franceses son desfavorables para los germánicos

ESTOS DICEN HABER TOMADO FRANCESES PRISIONEROS

Unos y otros se reprochan propalar falsedades — Inminencia de un gran combate en Saint Quintens-Lernick, á poca distancia de Bruselas — Tres aviadores volteados á cañonazos — Combates de dos y cinco dias — Apresamiento de armamentos — Un regimiento aniquilado? — Otras interesantes informaciones.

Las hostilidades en tierra

En la frontera franco-alemana—Se combate con encarnizamiento—Los franceses, oficialmente, se atribuyen varios triunfos—Sorpresas etc.

PARIS, 14—El primer oficial condecorado por actos de valor en la

El regimiento 21.o de Dragones alemán fué aniquilado por los franceses.

Los alemanes abandonaron trece ametralladoras y un millar de heridos y prisioneros.»

PARIS, 14 (Oficial)—No se ha producido ningún hecho saliente ayer.

Se produjeron algunas escaramuzas entre patrullas y un encuentro

BRUSELAS, 14 — El diario «Le Patriote» anuncia que en momentos en que tres aviones alemanes realizaban vuelos encima de Diest, fueron alcanzados por los proyectiles de la artillería belga, cayendo al suelo.

Dos aviadores alemanes resultaron muertos y uno herido.

PARIS, 14 — Oficialmente ha sido confirmada la seria derrota infligida

husaba a informar sobre los movimientos del ejército ruso. Los alemanes publicaron una proclama amenazando con fusilar a uno de cada diez habitantes de la ciudad de Kalisz, en el caso de que éstos continuaran la resistencia.

Los austriacos avanzan

AMSTERDAM, 14—Noticias que se reciben de Viena, dan cuenta de que las fuerzas austriacas avanzan hacia

El gran acorazado inglés "Colossus"

Variada información

Tratado anglo-portugués

LISBOA, 14—Ha sido firmado el tratado de comercio entre Inglaterra y Portugal.

Este tratado entrará en vigor después que el Parlamento de Inglaterra sancione el artículo seis del mismo, por el cual se prohibe la impor-

apresuraría considerablemente el momento en que Europa volverá a regocijarse en el seno de la paz.

Agrega que sus propios intereses, su causa nacional, derechos y libertades, todos parecen indicarle la actitud que ha de asumir.

Declara que Italia rechazó noblemente el precio que quería pagar Alemania en compensación.

Lo que se dice

del estado de guerra entre Austria Hungría é Inglaterra.

Se anuncia que no habrá cambio alguno en la actitud de Italia.

Se espera que el embajador de Austria-Hungría formule el apoyo de Italia, en vista de que Inglaterra le declaró la guerra.

Amenaza á la prensa

BUENOS AIRES, 14—Un telegrama de Londres que publica "La Prensa

La guerra en el mar

ULTIMAS NOTICIAS

Despachos recibidos hasta las 4 a. m.

La marcha de las operaciones

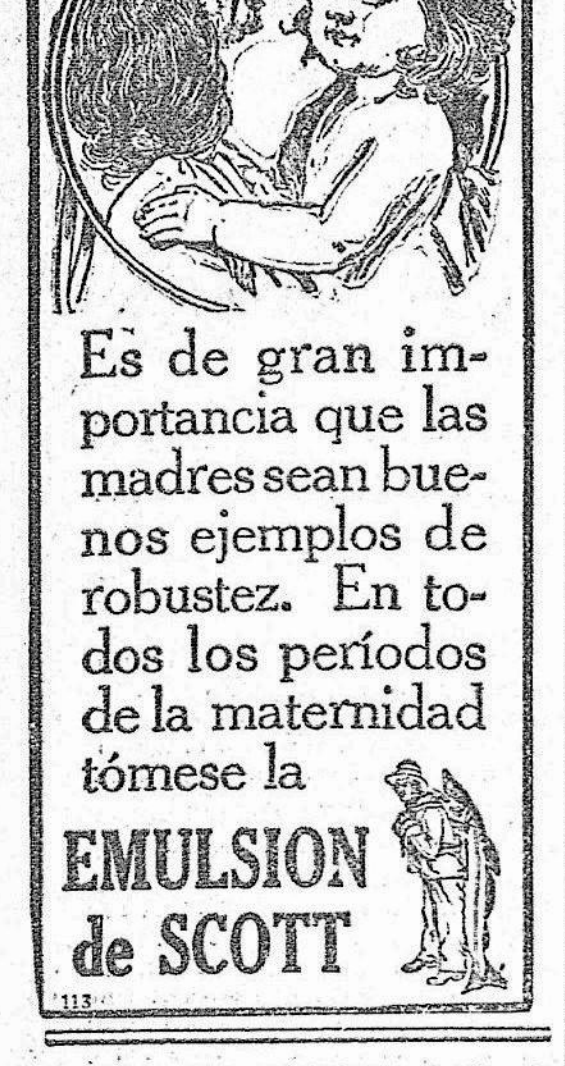

Es de gran importancia que las madres sean buenos ejemplos de robustez. En todos los períodos de la maternidad tómese la

EMULSION de SCOTT

113

enemigo una verdadera lluvia de proyectiles que causarían más estragos que un poderoso ejército, y hasta podrían provocar el pánico, tan temible en una fuerza activa como á las mismas balas.»

Vapores que reanudarán los servicios normales

LONDRES, 14 — Las siguientes compañías de vapores "Royal Mail", "Holandesa", "Nelson" y "Española" son las únicas que por el momento han de restablecer el servicio normal entre los puertos de Europa y los del Río de la Plata.

Esperanzas... de enemigo

LONDRES, 14—En los círculos financieros se tiene la esperanza de que los trastornos internos que la guerra provocará en Alemania y Austria-Hungría, pondrán término muy pronto á las hostilidades actuales.

D'Annunzio escribirá una oda á favor de la guerra contra Austria!

PARIS, 14—Se anuncia que el conocido poeta italiano Gabriel D'Annunzio tiene escrita ya una oda, en la cual impulsará á Italia á declarar la guerra á Austria Hungría á la menor agresión de esta.

El manifiesto de Tittoni—Aclaración expresiva

PARIS, 14—El manifiesto que lanzó el senador y actual embajador de Italia en esta capital, hon. Tittoni, no tuvo otro objeto que testimoniar que las relaciones entre Italia y Francia permanecerán como antes de la guerra, es decir, en completa cordialidad.

Montenegro no desea atacar á Albania

LONDRES, 14—De Cettigne informan que el gobierno desmiente que Montenegro pretenda atacar á Albania.

Francia procesa á los rebeldes y espías

PARIS, 14—El lunes empezará á funcionar el Consejo de Guerra ante el cual desfilarán, primero, los acusados de desórdenes y saqueo y, después, los espías.

El proceso se ventilará á puertas cerradas.

Un combate?

LONDRES, 14—En las últimas horas de esta noche se decía que había comenzado encarnizada batalla al Sud de Bruselas.

Los alemanes atacarían esa ciudad.

Vejaciones

PARIS, 14—Los diarios anuncian que varios miembros de la colonia francesa residente en Francfort están retenidos por las autoridades.

Avisan de Neueschingen que los viajeros procedentes del sud de Alemania refieren que el cónsul de Rusia en Francfort fué conducido por fuerza hasta la estátua de Germania y obligósele á marcar militarmente el paso y saludar, inclinándose delante de la estátua.

Agregan que se le aplicaron también algunos puntapiés y puñetazos.

Fragmento de una carta del general Mitre—Exhumada en Europa—Lo que pensaba el ilustre argentino de Francia y Alemania.

PARIS, 14—Se sa exhumado y dado á luz una carta del general Bartolomé Mitre, correspondiente al capítulo que él titulara: «Mi poder». En ella relata una entrevista con el Ministro de Relaciones Exteriores de Alemania, en 1890, cuyo contenido es de actualidad. Mitre dijo al citado ministro:

«El mundo entero se inclina hacia la paz y esa es la tendencia mejor que puede contener la política de Bismark, para servicio del emperador.

Una sola cosa podría desarmar á la Europa, y ella sería la renuncia de Francia á la revancha! Sin embargo, esto lo creo imposible. De hacerlo, Francia merecera la bendición de la humanidad pero aparecería deshonrada!

El ministro alemán le contestó:

«Muchos son los franceses que piensan de distinta manera. El tiempo modificará las pasiones de nuestros contemporaneos, produciéndose el equilibrio de criterio.»

Como se ve, las palabras de Mitre fueron proféticas.

Todavía lo del "Goeben" y el "Breslau"—Opiniones francesas

PARIS, 14—La venta á Turquía de los cruceros alemanes "Goeben" y "Breslau" continúa provocando protestas de la prensa.

"L'Echo de Paris" dice que de no desarmarse ambos cruceros, ello constituye una violación y ultraje á la neutralidad de parte de Turquía y que el asunto no exigirá entonces explicaciones sino que procedimientos materiales de parte de la "triple entente".

Agrega que es muy posible que la "triple entente" tome disposiciones hoy mismo al respecto.

Los ex-ministros de R. E. M. Hanotaux, en "Le Figaro" y M. Pichon en "Le Petit Journal" dicen que á menos que Turquía haya perdido el sentimiento de su existencia, no se expondrá á una acción conjunta de la "triple entente".

LONDRES, 14—La prensa inglesa sigue protestando también contra la compra del «Brelau» y el «Goeben» y estiman que Turquía dedbe permitir la permanencia de esos cruceros en sus aguas, pero desarmados, ó de lo contrario violará la neutralidad.

De Constantinopla avisan que según informes del estrecho de los Dardanelos, los cruceros citados, contrariamente á las afirmaciones del gobierno otomano, todavía no arriaron el pabellón alemán ni desembarcaron sus tripulantes.

En Sud América

Contra la paralización

LA PAZ, 14—Invitados por el presidente se reunieron los mineros acordando tomar medidas para evitar la paralización de los trabajos por efecto del conflicto europeo.

Exportación prohibida

BUENOS AIRES, 14 — El Poder Ejecutivo ha promulgado las leyes sobre la exportación de oro y carbón y sobre la limitación y la prohibición de la exportación de trigo y harina que acaba de sancionar el Parlamento.

Enmiendas aprobadas

RIO JANEIRO, 14—El Senado ha aprobado las enmiendas propuestas por la Cámara de Diputados, sobre la ley de moratorias.

La emisión brasileña de papel

RIO JANEIRO, 14—La Comisión de Finanzas de la Cámara de Diputados se reunirá mañana con objeto de deliberar sobre el proyecto respecto a la emisión papel.

Debe aprovecharse

BUENOS AIRES, 14—El diputado señor de María, presentará esta tarde en la Cámara un proyecto prorrogando por un mes los juicios y desalojamientos que se tramitan.

Este diputado, fundará también otro proyecto acordando un nuevo plazo de tres meses para las papeletas del Monte de Piedad, que no excedan de cien pesos.

El trigo y el maiz en Liverpool

LIVERPOOL, 14—El trigo del Río de la Plata disponible, se cotiza a 8 chelines 4 peniques. Mercado sostenido.

LIVERPOOL, 14—El maíz del Río de la Plata disponible se paga á 7 1|2 chelines. Mercado sostenido.

Las faenas en los frigoríficos argentinos

BUENOS AIRES, 14—Después de una detenida deliberación que tuvieron ayer los gerentes de los frigoríficos, se acordó suspender por ahora las faenas en sentido amplio que se venían desarrollando y reducirlas a las necesidades del consumo local.

Cruz Roja

Para repatriar brasileños

RIO JANEIRO, 14—El ministro de Hacienda envió á Europa cincuenta mil libras esterlinas para repatriar a los brasileños.

Se autorizó a las compañías de navegación para embarcar a los brasileños bajo la responsbilidad del gobierno.

Despachos Judiciales

Dia 14

ALTA CORTE DE JUSTICIA

Doctores Garzón, Cuñarro, Romeu Burgues y Bastos

Trámite— Veinticinco providencias en causas criminales consultadas.

Interlocutorias— Treinta resoluciones en causas criminales.

Administrativo—Exposición del Depositario General de Bienes muebles con motivo del procedimiento observado por los J. de Paz con los depósitos que decretan, Exhorto del Sr. J. L. Dtal. de Soriano a las autoridades argentinas solicitando la extradición de un procesado, Id del señor J. L. del Crimen de 2.o turno a las mismas autoridades en una causa por violacion Relacion de expedientes en estado de dictar sentencia por el J. L. Dtal. de C. Largo, Solicitud de libertad condicional presentada por el penado F. Pereira. Ant. rel. al penado liberado R. Oreiro, Comunicacion del señor J. L de lo Civil de 3er. turno respecto de los depósitos judiciales.

Definitivas—Renuncia del T. Alcalde del 2.o distrito de la 6a. seccion de Paysandú, Comunicacion del Sr. J. L. del Crímen de 1er. turno sobre los Reguladores Oficiales.

En esta audiencia la Excma. A. Corte decretó la libertad condicional de los penados Casilda Rodriguez, Facundo Balta, M. Lacoste, Braulio Ibarra Brotes, J. F. Gastellú, M. Juarez, Andrés Saffons, M. Gomez, R. V. Facal, R. Martinez, J. Araujo Falco, J. Martinez, U. T. Asuncion, Púdico da Silva, I. Pinto, A. Salgueiro, L. Garcia, I. G. Caris, Irineo Román, S. Robella, J. Chavallier y M. Valenzuela.

Expedientes entrados— Administrativos 11, en consulta 7, sentencias 2, C. de Protocolo revisados y rubricados 25, O. librados 67, Relaciones quincenaes 76, Acuerdo 1.

J. Cubiló, secretario.

TRIBUNAL DE APELACIONES DE 1.er TURNO

Doctores Miguel V. Martinez, Emilio Gimenez de Aréchaga, Leopoldo Mendoza Durán.

Trámite—J. M. Peirano y otros con P. Fernández, B. Groscurt con R. Berro, C. de Avila con J. Meillet, cuatro causas criminales por el delito de homicidio.

Interlocutorias—Prado con Dighiero, P. Berisso de De Armas con C. Berisso.

Definitivas—Una causa criminal por el delito de homicidio.

Adrián Castro, actuario.

TRIBUNAL DE APELACIONES DE 2.o TURNO

Doctores Alfredo Furriol, Ramón Montero Paullier y Teófilo D. Piñeyro.

Trámite—E. V. de Civitate con L. Donato, A. Corte de Deibas con la E. del F. C. C. del Uruguay, Un sumario por el delito de homicidio, C. Imbraco con suc. de A. Zunino, A. Rolando con A. Fernandez.

Interlocutorias—J. Barattini denuncia.

José V. Evia, actuario.

JUZGADO L. DE LO CIVIL E INTESTADOS DE 1.er TURNO

Doctor Luis María Gil

Trámite—A. A. da Cunha con A. Ro- J. Tonkinson de Harrat con I. Municipal, sc. S. Isturis, C. B. de Bandini con E. Tourner, sc. M. J. de Etchepare, sc. C. Lopez de Bustos, M. D. Lizama con sc. B. J. Resnériro de Baysse, sc. L. J. de Andrade, R. La Madrid con C. Puyol tercería P. M. de Zipitria, R. Manzo De Martini con C. S. Americana, B. Dagnini con los menores E. Victoriano y Nemecio Rodriguez, A. Sorimen con B. H. del Uruguay terc. J. B. Schiaffino, F. Guani con F. Garcia, Menor R. C. Urgoiti, test. M. Benedetta, sc. B. de Malfatto, sc. M. Rebella, sc. F. Berrutti, T. Botella con S. A. M. Harineros del Uruguay, A. Noseda solicita se le nombre tutor a los menores Luis, Rosa y M. Penot, sc. Z. G. de Dieux, J. Arrosogaray con J. Solari, sc. F. Beerrutti, L. Tambasco con C. P. Steam, R. La Madrid con C. Puyol Inc., C. Lerena, A. Martin con A. L. Marinoni, C. Artuccio con sc. J. Valva apel. del J. L. de Florida, D. Santos con Urta y C.a, sc. N. Caravia, sc. P. Robado, sc. R. Sanchez, sc. L. A. do Santos, sc. I. G. de do Santos, sc. F. R. de Comparada, M. A. P. de Urioste y L. P. Carvé, sc. S. L. de Pasavant, sc. J. Villemur, L. Maresca con E. T. La Transatlántica, B. Nuñez apertura de su testamento, Ant. rel. al menor A. de Leon.

Interlocutorias—S. Fernandez con E. La Trasatlántica, L. Maresca con E. La Transatlántica, J. Grau con J. Sindn, test. M. Correa de Correa.

Definitivas—J. Piazza con L. Chiplin.

Patricio A. Pereira, actuario.

JUZGADO L. DE LO CIVIL E INTESTADOS DE 2.o TURNO

Doctor Jaime Cibils Larravide

Trámite—E. B. de Villemur y otro con Pedro y L. Castillon, S. Rodriguez de Tejera con F. C. C. del U., A. Perinat con L. Demicheri, G. Vanrell Grimaux y otros con P. Brascón y Garcia, C. Piaggio con P. Guidobono, sc. de A. V. de Vidal, P. Ripoll Jauregui, sc. de M. Ruíz, sc. de J. B. Palcon, sc. de L. Pitzer, J. M. Ambroa con J. Nadal y C.a inc., L. Z. Silva con G. da Costa, sc. de Rosa Dell'Oca de Borsani, J. Jorge Zuaznabar con F. Rivas, sc. de S. Villamil y Casas (2), sc. de H. Daste, O. de la A. C. de Justicia, M. S. de Piegas y otros con H. S. Piegas.

Interlocutorias—V. Pinillos con M. Haydée Fernandez de Puig y G. Lamarque con F. S. Martin, la A. P. N. y otros con R. Gascue, A. Cerizola con Salustiano Rodriguez, scs. de J. Etcheverry y otra, P. Bataglia y otro con H. Sturla, J. Borgna con sc. de M. R. de Borgna.

Definitivas—J. R. Chans, C. Misller con Edmundo Koninckx, sc. de M. S. de Montaldo, sc. de J. C. de Perrone, J. Olivera Calamet.

E. Diaz Falp, actuario.

JUZGADO L. DE LO CIVIL E INTESTADOS DE 3.er TURNO ..

Doctor Wenceslao Regules

Trámite—Sc. J. B. de Rissotti, sc. J. J Bernet, sc. A. Galarza, sc. V. Maciel, sc. J. Aenso, test. F. Gil, test. M. A .Gutierrez, test. J. Garcia y Mayor, sc. J. G. Corbo de Herrera, test. M. L. de Carlosena, scs. R. Riephoff y J. M. Laborde de Riephoff, sc. R. Hernandez y L. Morin, sc. F. M. de Ormaechmea, C. B. Zeballos, F. M. Montero, M. Echavarria con P. Duhalde, L. I. Garcia contra J. C. Vallarino, M. L. Irisarri de Corradi, E. Boix, J. M. Dubra, J. Thomas Pereira de Gervais, F. P. de Olivera, J. E. Macció contra E. M. de Ricaldoni (2), B. de P. Inmobiliarios contra F. A. de Mazaz y otro, M. Arregui, B. Boschetti contra J. Aceves, S. I. Fontana de Fiorentino, Conc. G. Soler, J. Banfi contra la sc. R. Hernandez.

Interlocutorias—M. A. Reboledi y otros contra G. Miranda y otros, sc. L. San de Acosta, sc. L. Vignale, sc. M. Rosck.

Definitivas—Scs. J. Gaspar, F. Geipi y M. Julia y Geipi de Verdaguer, sc. J. Pittameglio, sc. J. Cagno, scs. N. Pereira y C. Rodas de Pereira, sc. I Muniz de Reyes.

Eloy G. Pereira, actuario.

JUZGADO L. NACIONAL DE HACIENDA

Doctor Exequiel G. Pérez

Trámite—Compañía del Ferrocarril Central del Uruguay con S. Gómez y otros, F. F. Badoc con R. Cordano, C. Arroyo con el Fisco, E. Camy denuncia minas, Concurso R. Pesqueira, M. Bascuas con el Estado, J. M. Caeiro con el Fisco, Dirección G. de Aduanas con Carrau y Cía., El Fisco con E. Berro y Suc. J. I. Blanco y otros, Gumersindo y Gregorio González con el Fisco.

Interlocutoria—Empresa del Ferrocarril Central del Uruguay con Chiessa, Reherman y Suc. Seruaiz.

Domingo E. González, actuario.

JUZGADO L. DE COMERCIO DE 1.er TURNO

Doctor Ovidio Grané

Trámite—A. Goyeneche concordato preventivo extrajudicial, S. D'Alesandro concordato preventivo extrajudicial, Banco Italiano del Uruguay contra P. Peracchi, Correa é Izmendi concordato preventivo extrajudicial, J. Crossi concordato preventivo extrajudicial, A. Cirio contra A. Noriega y Cía., Arno Hachlweg contra Szulc y Raedler. Tercería deducida por C. Terra en los autos I. V. Costa contra R. Alvarez Aguiar, Concurso A. Vitureira, P. Corbo contra N. Tempone, E. C. Etcheverry contra R. Forcella, F. Darnaud contra M. Juanena, Hermann Krabb y Cía. contra J. L. Seijas, F. Barbatto concordato preventivo extrajudicial, J. Barthauru contra F. Polezza y F. Pérez Aparicio, Incidente C. Martínez en autos R. F. Berro contra Groscurt y Cía., Dos oficios del Registro de Embargos en autos P. Espasandin concordato preventivo judicial, A. Tomé concordato preventivo judicial, Oficio del Juzgado L. Dtal. de 2.o turno en autos E. Revetria contra Cioffi Pieri y Cía., Hijos de G. A. Gamberoni contra V. Sánchez, Banco Territorial del Uruguay contra E. C. de Cobelli y R. R. Cobelli.

Interlocutorios—R. Pérez Díaz contra C. Sommaruga, Novo Cerro Agostinelli y Cía. concordato preventivo extrajudicial.

Definitivas—F. Martínez concordato preventivo extrajudicial, J. Crossi concordato preventivo extrajudicial.

Avelino Javier Figares, Escribano Público.

JUZGADO LETRADO DE COMERCIO DE 2.o TURNO

Doctor Alberto Gard y San Juan

Trámite—Oficio del Juzgado de Comercio de 1er. turno en autos L. Bonifacio concordato preventivo judicial, J. Basso contra A. Gorostiza, A. M. Gomensoro con U. Villa, G. Flesch concordato preventivo extrajudicial, J. Arijón concordato preventivo extrajudicial, M. Pazos contra R. Penino, J. Schwartz contra N. Nemerowsky, T. Trespuentes concordato preventivo judicial, A. Ginesta contra A. Gariazzo y G. López Montiel, A. Cazaban contra E. Abello y L. H. Goldsoll, G. Menendez contra Raíces y Camaño, A. Bigatti contra P. Bigatti, G. V. Galeazzi concordato preventivo extrajudicial, J. Lorente López concordato preventivo extrajudicial, P. M. Delgue concordato judicial, Mateo Brunet y Cía. contra J. Pérez, P. Renzi contra E. Marexiano, G. Chiaria contra A. Tabrisque.

Interlocutoria—G. V. Galeazzi concordato preventivo extrajudicial.

Joaquín Requena y Brun, Actuario.

JUZGADO L. DEPARTAMENTAL DE 1er. TURNO

Dr. Federico Carbonell y Vives

Trámite—G. Bazan con sc. L. Bravo, S. S. Viñales con C. A. Barraco, Exhorto de Canelones número 1963, C. Van Donselar con J. Pastorino, Perez con Ruis, divorcio, J. Lopez ciudadanía, C. Cornellio con Manuel Ferrán, A. Celizola incapacidad, L. Rodriguez ciudadanía M. García con G. G. Carrillo, I. Elo con V. F. de Finochetti, S. Seone con C. Castro, C. Guerra con M. F. Lemos Sucia con L. Gonzalez, J. José con F. C. Central y T. del Norte, Exhorto del Sr. J. Ldo. Dtal. de Canelones 1975, E. A. de Carrera inscripción de su defunción, Q. Cavajena con M. Palermo, J. Berrico ciudadanía, F. Arcas ciudadanía, J. Rodriguez con C. Alvarez, Muscelli Guichón y C.a contra C. Damonte, N. Isnaldi contra A. Saturnino Ravera, M. Escardó con J. S. Lasús divorcio, T. Francia con A. Cogorno divorcio, J. Ceriani incapacidad, D. M. de Mondino con P. Emilio Mondino divorcio, J. M. Vidan y otros sucesiones, D. Serra con C. Calcagno sobre divorcio, M. Trocoli con P. Modari hijo, E. Gatti de Graud incapacidad.

Interlocutorias—A. Segnani con F. P. Aretaga, J. Rodriguez con C. Alvarez, J. M. Barreiro contra A. Bergeño y otro, J. Ceriani incapacidad, A. Pereira con J. Zaccaria divorcio.

Definitivas—M. B. Perez ant., A. Gomez ant. rel. a este menor, A. Rodriguez contra C. P. de Fernandez, M. Gonzalez contra F. Montero, E. Raman ciudadanía, M. Pascual ciudadanía.

José R. Barbot, actuario.

JUZGADO L. DEPARTAMENTAL DE 2.o TURNO

Doctor Manuel F. Silva

Trámite—G. Rosalía menor, Roselló Lorenzo con M. Zapater, Sara Ana incapaz, B. Español con R. Piñera cobro de arrendamiento, Varela José con S. B. Iglesias embargo, K. Juan art. 115 C. Duce y P. V. Ferrar, G. de Brembella Rosa incapaz, P. Righetti y M. Beco, R. Rosario y A. L. Masote, G. Frando Juan con E. Beltrame, C. María con P. Cometa, Blanco de Marroche Prudencia incapaz, O. de la A. Pública, la G. Luis incapaz 2, Exhorto de Minas, C. Francesa, Exhorto de Paysandú, Z. Concepción con T. Monchal.

Eduardo Routin, actuario.

María Ana Cazot de Bonino

Q. E. P. D.

Falleció en la paz del Señor, después de haber recibido los Santos Sacramentos y la Bendición Apostólica, el 18 de Julio de 1914

Reynaldo Bonino, esposo; Herminia B. de Servetto, Ormecinda B. de André, Reynaldo, Luis, Irene, Mariano y Carlos María, hijos; Sebastián Servetto, Pedro J. André y Elena Bidart de Bonino, hijos políticos; nietos, hermanos y demás deudos invitan á sus relaciones para las misas que en sufragio del alma de dicha finada se rezarán el martes 18 de Agosto en la Capilla de la Inmaculada Concepción (Vascos) á las 9 a. m., favor que agradecerán.—El duelo se despide por tarjeta.

COMERCIO

BOLSA

Montevideo, Agosto 14 de 1914.

1.a RUEDA

Deuda Consolidad:

$ 9.400	fin Setiembre	65.50 0|0
14.100	para fin de mes	66.20 "
14.100	fin Setiembre	65.50 "
14.100	idem idem	65.50 "
9.400	para mañana	66.30 "
9.400	para fin de mes	66.70 "

Titulos Hipotecarios—Série J

$ 5.000	para el 17	80.50 0|0

Titulos Hipotecarios—Série O

$ 2.000	al contado	78.50 0|0
1.500	idem idem	78.50 "
1.500	para el 17	78.40 "

2.a RUEDA

Deuda Consolidada

$ 4.700	para el 17	66.70 0|0
4.700	idem idem	66.70 "
1.880	al contado	66.70 "
4.700	para el 17	66.70 "
4.700	idem idem	66.70 "
4.700	idem idem	66.70 "
4.700	para fin de mes	66.50 "
9.400	para el 17	66.50 "
14.100	idem idem	66.50 "
9.400	idem idem	66.50 "

Titulos Hipotecarios—Série H

$ 2.000	para el 17	80.50 0|0

Titulos Hipotecarios—Série K

$ 1.000	para el 17	80.00 "

Titulos Hipotecarios—Séric O

$ 5.000	para el 17	78.00 0|0
1.000	idem idem	78.00 "
1.000	idem idem	78.00 "
1.000	idem idem	78.00 "
5.000	al contado	78.00
7.300	para el 20	77.80 "
5.000	idem idem	77.80 "
2.000	para el 17	77.80 "
1.000	idem idem	77.80 "
5.400	para el 20	77.80 "
2.000	para el 17	77.80 "
5.000	idem idem	77.80 "
1.100	idem idem	77.80 "
1.000	al contado	77.70 "

Deuda Certificados Amortizables

$ 1.300	para el 17	43.00 0|0

BOLSA DE COMERCIO DE BUENOS AIRES

Información telegráfica

Buenos Aires, Agosto 14 de 1914.
Cédula Argentina, ley 8172, 76.50.
Idem idem, ley 9155, 77.50.

Cambios y descuentos

El mercado de cambios y descuentos por las causas que son de dominio público, continúa en la más completa paralización, rigiendo el tipo nominal para alguna que otra operación.

Deuda Consolidada y Ferrocarriles

Entregas diarias de la Tesorería de Aduana al Banco de Londres y Río de la Plata, para el servicio de intereses y amortizaciones (45 0|0 de las entradas):

Excedente para el 91 trimestre (término 1.o de Nov. de 1914)	$ 1.149.250 45
Entregado hasta el día 13. .	$ 96.743 81
Idem idem día 14 correspondiente al día 13	» 29.258 89
Total	$ 126.002 70

Empréstito de conversión

del Uruguay para el servicio de intereses y amortización (24 0|0 de las entradas):

Entregas diarias de la Tesorería de Aduana al Banco de la República O.

Entreg. desde el 1 de Enero, hasta el 30 de Junio de 1914	$ 1.694.162 23
Entreg. en el mes de Julio	» 221.907 12
Entregado hasta el día 13 . .	$ 51.596 68
Idem idem día 14 correspondiente al día 13	» 15.604 74
Total	$ 67.201 42

Empréstito uruguayo

Entregas diarias de la Tesorería de Aduana al Banco de Londres y Río de la Plata, para el servicio de intereses y amortizaciones (5 1|2 0|0 de las entradas):

Entreg. desde el 1 de Enero de 1914	$ 330.406 12
Entreg. en el mes de Julio	» 55.405 01
Entregado hasta el día 13	$ 11.824 36
Id. id. día 14 correspondiente al día 13	» 3.576 02
Total	$ 15.400 38

Valor de la propiedad

$ 16.388. Finca en la Figurita, calle Agraciada, 481 m.

$ 4000. Terreno en el pueblo Ituzaingó, 5532 m.

$ 23.000. Finca en la Avenida 18 de Julio, 421 m.

$ 2000. Finca en la calle Recinto, 139 m.

$ 8900. Terreno con frente a la calle Conservada, 341 m.

$ 1675. Finca en el pueblo Flor de Maroñas, calle Solís, 2111 m.

$ 500. Terreno en el Barrio Diego Lamas, 442 m.

$ 1500. Terreno y edificio pueblo Flor de Maroñas, calle Independencia, 21x32 m.

$ 1.400. Terreno y edificio, calle Cagancha, 7x13 m.

Dinero sobre Hipoteca

1.a sección

$ 800, 9 o|o anual; 600, 12 idem idem; 12.000, 10 idem idem; 1000, 10 idem idem; 5000, 9 idem idem.

2.a sección

$ 3000, 8 o|o anuel; 2000, 80 cts. mensual; 2500, 9 o|o anual; 350, 1 idem idem; 500, 4 pesos mensuales; $200, prórroga.

Registro de arrendamientos

Fracción de campo en Las Flores, departamento de Río Negro, 616 hectreas, 5166 metros, 4 años, 980 pesos anuales.

Fracción de campo sobre el arroyo Yucutujá, departamento de Artigas, 5765 hectáreas, 2485 metros, 5 años, $ 7800 anuales.

Campo de pastoreo en Sarandí, 5.a sección del departamento del Durazno, 891 hectáreas, 4 años, 1499 pesos anuales.

Deuda Consolidada

El lunes á las 2 y 30 p. m., tendrá lugar en la Oficina de Crédito Público la apertura de las propuestas para la 28.a amortización de títulos enteros de la Deuda Consolidada del Uruguay, hasta la cantidad de doscientos mil quinientos noventa y nueve pesos y 75 centésimos en efectivo que corresponde á este servicio en esta plaza.

Para la misma amortización que debe verificarse en Londres se destina el resto de la cantidad, hasta completar la suma de $ 705.000.00 que completa ambas amortizaciones.

El trigo y el maiz en Liverpool

LIVERPOOL, 13 — El trigo del Río de la Plata disponible se cotiza á 8 chelines 4 peniques. Mercado sostenido.

LIVERPOOL, 13—El maíz del Río de la Plata disponible se paga á 7 1|2 chelines. Mercado sostenido.

Mercado financiero londinense

La situación financiera se aproxima rápidamente a la normalización de los negocios de la City.

El Banco de Inglaterra ha operado considerablemente en estos días. Todos aquellos que tenían deudas con dicha institución, por anticipos y préstamos, han podido descontar documentos, de modo que el volumen de esa clase de créditos ha quedado muy disminuido.

Aumentan las señales de reanimación en el mercado monetario, aún cuando no se publiquen cotizaciones de la tasa del descuento ni de cambios.

En el cambio con los Estados Unidos se ha operado mucho al tipo de 4.97 dólares la libra esterlina.

El oro sigue entrando rápidamente a las cajas del Banco de Inglaterra.

Ha causado mucha satisfacción la noticia de que los Bancos alemanes Deutsche und Dresdener y Disconto Gesellschaft han sido autorizados para proseguir sus operaciones de carácter bancario iniciadas antes del 5 de Agosto. Esto significa que se operará rápidamente con unos catorce millones de libras esterlinas de documentos y que la banca en general sacará buenos beneficios de dichas operaciones.

Mercado de frutos de barraca

Refiriéndose á la situación especial creada, por el actual estado de cosas, para este mercado, la revista aparecida ayer, dice, que es difícil de presumir, si este estado tan perjudicial, para los intereses se prolongará mucho tiempo, sin que sean fijados los precios para sus operaciones en el mercado. Y aconseja á los interesados á permanecer á la expectativa de los acontecimientos para poder marcar rumbos de acuerdo con ellos.

Mercado de cereales

TRIGO

En el curso de la última semana, se recibieron 17.445 bolsas. Con esta cantidad la entrada del año se eleva a 929.499 bolsas.

El movimiento de operaciones fué algo más activo en la mañana de hoy, pues los molineros se manifestaron algo más dispuestos para operar.

Con tal motivo, los precios se entonaron algo, alcanzándose a pesos 6.00, por artículo especial.

Las entradas en el día de ayer á plaza, ascienden á 365 bolsas.

EN EL EXTERIOR

LIVERPOOL, 14—Trigo colorado americano, entrega en Octubre (precio por 100 libras en chelines), 8.4 y 1|4.

Trigo del Río de la Plata, disponible (precio por 100 libras en chelines), 8.4.

Mercado firme.

NUEVA YORK, 14—Trigo entrega en Setiembre (por bushel en centavos oro americano), 98.

Mercado tranquilo. Los exportadores no compran.

CHICAGO, 14—Trigo para Septiembre (precio por bushe en centavos oro americano), 93 5|8.

Trigo para Diciembre, 99 5|8.

Mercodo tranquilo.

WINNIPEG, 14—Trigo para Octubre (precio por bushel en centavos oro americano), 105 7|8.

MAIZ

Durante la última semana se recibieron 9.557 bolsas que con las recibidas desde el 1.o de Enero forman un total de 272.803 bolsas.

Nótase más animación en los negocios, pues la demanda aumentó ante la poca oferta de artículo.

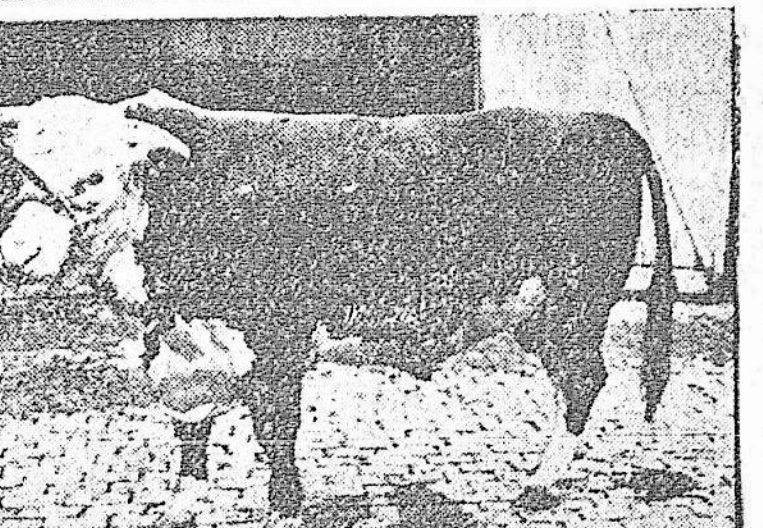

VICTORICA y MUINOS

IMPORTACIONES DE LOS Sres.
J. Shepherd & Peter Miller

EL 22 de Agosto
A las 2 1|2 de la tarde

32 TOROS Hereford
2 Vaquillonas Hereford
3 TOROS Durham

EJEMPLAR DEL LOTE EN VENTA

El día indicado venderemos en nuestra casa calle
ORILLAS DEL PLATA, 1014
ese gran lote de reproductores, importados de Inglaterra y procedentes de las mejores cabañas.
Las Vaquillonas Hereford están servidas por toros de gran pedigree.
Todos estos productos pueden verse en nuestra casa todos los días.

Aves finas
Importación del Sr. J. Shepherd
Tenemos en venta en casa un lote importado de Inglaterra, aves premiadas en varias Exposiciones.

Carneros Lincoln
Importación del Sr. J. Shepherd
Ofrecemos á los criadores 80 espléndidos carneros Lincoln importados de Inglaterra. Pueden verse todos los días en nuestra casa.

Importación del señor Guillermo Young (hijo)
En venta particular
4 toros Hereford-2 toros Durham
En el lote hay varios verdaderos padres de cabaña. Pueden verse en nuestro local todos los días.

Por granos especiales del literal, se obtuvo hasta pesos 3.25 y del interior hasta pesos 3.00. Cuarentino vale de pesos 3.70 a pesos 3.80 y morocho hasta pesos 4.00.

Entraron ayer á la plaza 308 bolsas.

EN EL EXTERIOR

LIVERPOOL, 14—Maíz del Río de la Plata, entrega en Septiembre (precio por 100 libros en chelines), 6.5 1|2.

Mercado tranquilo.

Maíz del Río de la Plata, disponible, 7 1|2.

Mercado muy firme.

CHICAGO, 14—Maíz para Septiembre (precio por bushel en centavos oro americano), 80.

Idem para Diciembre, 70 5|8.

Mercado muy firme.

LINO

Han llegado en el último período semanal, 492 bolsas. Desde el 1.o de Enero a la fecha, entraron 173.037 bolsas.

Mercado completamente paralizado.

EN EL EXTERIOR

DULUTH, 14—Lino para entregar en Septiembre (precio por bushel en centavos oro americano), 166 y 1|2.

Idem para Octubre, 169.

Mercado flojo.

EN EL EXTERIOR

CHICAGO, 14—El precio de cierre de este mercado hoy por avena entrega en Septiembre, fué de 42 1|8 centavos oro el bushel; para entregar en Diciembre se cotizaba a 45 1|2 centavos oro el bushel.

FORRAJES

La entrada de la última semana consta de 1.056 fardos de pasta, 1.917 id alfalfa y 894 id mezcla. — Del principio del año a la fecha entraron 64.199 fardos alfalfa, 34.526 id pasto, y 30.376 id mezcla.

Para las alfalfas el mercado continúa acusando flojedad.

Los especiales estuvieron de pesos 3.80 a pesos 3.90. — Por partes de pago de pesos 2.80 a pesos 3.00 los 100 kilos.

ENTRADA DE F. Y CEREALES AYER

Por Estación Central:

7 bolsas lana, 288 atados, 120 fardos lanares, 1.066 cueros vacunos secos, 19 id salados, 17 cueros potro, 3 atados y 96 id becerro, 1 atado corderos, 48 cueros varios, 8 bolsas cerda, 359 bolsas trigo, 308 id maíz, 600 zapallos, 125 bolsas tabaco, 28 id paja.

OTROS PRODUCTOS

Por Estación Central:

A P. Etchegaray, 13 atados lanares, 30 cueros vacunos secos, 10 id becerro; a S. Aguerrebere, 13 fardos lanares, 46 cueros vacunos secos, 10 id becerro, 1 atado corderos, 40 cueros varios; a Grela y Goñi, 22 fardos lanares, 82 cueros vacunos secos; a Viuda de Aguerre, 13 fardos lanares, 80 cueros vacunos secos, 1 cuero potro; a S. Sosa, 18 atados lanares, 80 cueros vacunos, 1 cuero potro, 1 atado becerro; a L. Casas, 44 atados lanares, 97 cueros vacunos secos, 3 id potro; a Viuda de Aguerre, 47 atados lanares, 289 id vacunos secos; a Grela y Goñi, 61 atados lanares, 113 cueros vacunos secos, 3 id potro, 27 id becerro; a F. B. Helguera, 13 fardos lanares, 106 cueros vacunos secos, 3 id potro, 15 id corderos.

Mercado de cereales

En el mercado de cereales de Nueva York, las cotizaciones del trigo acusaron una baja de 2 1|7 a 2 1|2 centavos por bushel, por efecto de la acumulación de las remesas y los atrasos que se producen en la exportación.

El maíz subió de 1 1|8 a 1 3|4, a consecuencia de lo reducido de los envíos y de las importantes compras al contado.

MERCADO DE CARNES

Los conserveros y comerciantes de carnes de Chicago, esperaban grandes pedidos de Inglaterra para proveer al ejército; pero, según se dice, parece que el gobierno inglés manifestó su predilección por las carnes argentinas y australianas á causa de sus precios más reducidos.

Compra-venta de negocios

De acuerdo con lo que determina el artículo 1.o de la ley de 26 de Setiembre de 1904, terminan el lunes 17 las publicaciones legales de las siguientes compra-ventas de negocios:

—Disolución de la firma Balparda y C.a, quedando a cargo del activo y pasivo el señor Secundino Baparda.

—Amacén y tienda establecida en la ciudad del Salto, calle José Pedro Varela esquina Larrañaga.

Comprador: señor José Pose Cañizas.

Vendedor: señor Serafín Pose.

—Disolución de la razón social De la Valle y Burghi.

—Hotel Armonía, establecido en la ciudad de Rocha.

Comprador: señor Florencio F. Pacheco.

Vendedor: señor Cipriano C. Baez.

— Compañía General de Ropa Blanca, sita en la calle Mercedes 884.

Comprador: señor Monuel E. Lorenzo.

Vencimiento de licitaciones

—Ministerio de Guerra y Marina.— Agosto 17.—Licitación para la impresión del «Digesto de Guerra y Marina».

—Ministerio de Obras Públicas.— Agosto 19.—Segundo llamado para la reforma del faro de la isla Farallon, de acuerdo con el pliego de condiciones y plano, que han sido modificados.

—Universidad de Montevideo. — Agosto 20.—La Sección de Enseñanza Secundaria y Preparatoria de la Universidad de Montevideo oirá propuestas hasta el 20 del corriente, a las 18 horas, para la construcción de diversos aparatos de gimnasia destinados a diez y siete liceos departamentales.

SIEMENS, IRURETA GOYENA & BERAMENDI
NEGOCIOS GANADEROS EN GENERAL
CONSIGNATARIOS DE FRUTOS DEL PAIS
REMATES Y COMISIONES
VENDEDORES DE GANADO EN TABLADA

ARRENDAMOS:
395 hectáreas en San José a 15 kilometros Isla Mala. Tiene buenas poblaciones y alambrados nuevos. Aguadas de primer órden. Tiene chacra y quinta. Campo dividido en 3 potreros y 1 piquete.
1.500 a 2.250 hectáreas en Paysandú a 4 kilómetros de Estación Piedras Coloradas. Campo bien alambrado y dividido en 5 potreros. Buenas poblaciones y galpón y aguadas permanentes.
1.000 hectáreas en el Durazno. Campo con 2 potreros y una chacra de 15 hectáreas. Buena casa de material, bretes y galpones.
GANADOS:
Tenemos siempre en venta lotes para cría e invernar.
Véanos en nuestro escritorio por informes.
Ocurrir nuestro escritorio: ORILLAS DEL PLATA, 1058
3605-h|n|o.

INFORMACIONES GANADERAS

Exposición Internacional del Salto

Labor de la Agro Pecuaria

La labor desplegada por el Directorio de la Asociación Agro-pecuaria é Hípica del Salto, para la organización de su 3.a Exposición Nacional é Internacional de Ganadería que se efectuará en aquella ciudad los días 27 y 30 de Septiembre próximo, ha sido proficua, y ha conseguido que se rebajen las tarifas de fletes para el transporte de animales que sean destinados a la Exposición, tanto por ferrocarril como por vapores.

Los ferrocarriles Midland, Nordeste y Norte del Uruguay, han rebajado un 25 o|o, lo mismo que para los animales que regresen.

El único ferrocarril que no rebajó nada fué el Central del Uruguay, alegando que sus tarifas eran ya muy reducidas.

La Compañía Argentina de Navegación Nicolás Mihanovich ha reducido también un 20 o|o sobre sus tarifas.

El ferrocarril Entre Ríos (ferry boats) rebaja también 25 o|o y 50 o|o para los que regresen por no ser vendidos, a su punto de procedencia.

Hasta el jueves se habían realizado las siguientes inscripciones:

Rubio y Troche, 100 carneros Lincoln, 100 idem Romney y Marsh.

The Larrañaga Pultry Farm, dos tríos Orpington, 2 tríos Rhode Island, 1 trío Plymouth Rock, 2 tríos Wyandotte, 1 trío Leghorn, 2 tríos patos Rouen.

Compañía Rural Bremen, 2 toros y 1 vaquillona Durham de pedigrée, 2 toros Hereford de pedigrée, 20 carneros Hampshire, 10 carneros merinos, 8 porcinos.

José V. Solari, 10 toros Durham.

TABLADA

PERSPECTIVAS DEL MERCADO

EL SIGLO informó ayer á sus lectores de la resolución del Frigorífico Uruguayo de no hacer compras de ganados en la próxima semana.

Es casi seguro que el Montevideo tampoco hará negocios, pues para él rigen las mismas causas que para el Uruguayo.

Ante esos hechos no puede esperarse que la plaza se presente en la entrante semana en condiciones favorables, pues la entrada hasta ayer ascendía á 199 vagones que representan 4000 reses.

Esa entrada, considerando que el único comprador será el Abasto, es excesiva, y sinó se anulan muchos pedidos de vagones, fatalmente se producirá baja de precios.

Creemos, sin embargo, que hoy se producirá alguna merma en los vagones á recibir, lo que puede modificar algo la situación, pero de todos modos, no se anotarán los precios de la semana anterior, pues habrá exceso de ganados ofrecidos.

El reparto de la entrada será el siguiente:

Para vender el lúnes 177 vagones, para el martes 22.—Total: 199 vagones.

Victorica, Muiños y Pineyrua.

Liga del Trabajo del Carmen

Nuevas autoridades

En la última asamblea general ordinaria celebrada por la progresista Liga del Trabajo del Carmen, se procedió al nombramiento de la nueva Comisión Directiva que ha de regir los destinos de la Asociación durante el período 1914-1915. La nueva Comisión ha quedado constituida en la forma siguiente:

Presidente, Modesto Vignoly; vice, Dionisio Pérez; tesorero, A. Agresta; secretario, Astur de Campo; pro, Francisco Fonterosa; vocales, Alfredo Rovira Urioste, José M. Rodríguez, Antonio Irastorza, Melitón Bentancor, Pedro Iriarte, Casimiro León, Manuel Cuadro, Carmelo Vignoli, Manuel Davant, Domingo Baltasar.

Semillas para las cosechas

Lo que dice un campesino

Firmada por 'Un campesino', hemos recibido la siguiente carta que publicamos sin más comentarios que los que fluyen de su lectura:

"Montevideo, Agosto 13. — Señor redactor de la 'Página de Campaña' de EL SIGLO:

En mis obligadas excursiones a los centros agrícolas de los departamentos de San José y Canelones, he podido comprobar que los pobres labradores luchan y continuarán luchando con multitud de inconvenientes para realizar su labor, pues carecen de las semillas necesarias para los cultivos más esenciales a su propia subsistencia. Las pérdidas de las cosechas pasadas, especialmente la de papas y porotos, han dejado a los chacareros en una situación desesperante, sin poder realizar sus siembras normales y por lo consiguiente en medio de angustiosas perspectivas. El mal correr del año ha dejado á la mayoría de la gente campesina, que vive del producto de la tierra, sin los recursos necesarios para adquirir las semillas más imprescindibles para la siembra, y menos en los actuales momentos en que tanto se han encarecido todos los productos de la tierra.

Es preciso hacer una propaganda muy activa para que se siembre abundantemente en el país, papas, y porotos, que constituye la base alimenticia de mucha gente pobre y aún de la que no lo es.

La prensa en general debe realizar una campaña activísima para que los poderes públicos faciliten ó adelanten las semillas necesarias a nuestros labradores, o para que tome otras medidas conducentes a reducir sus actuales precios de cotización. Sería una medida de previsión patriótica muy bien recibida por el público.—Un campesino."

Feria en Melilla

La 4.a Feria Ganadera que organizan los señores Ponce de León y Dutra para el 29 y 30 de Agosto corriente, en su amplio y cómodo local de Melilla, asumirá proporciones de la mayor importancia, dadas las importantes inscripciones recibidas.

Se han inscripto 135 toros Durham, 115 toros Hereford, 944 vacas y vaquillonas Durham y Hereford, 660 novillos, 146 carneros Lincoln y Romney Marsh.

Los nombres de los establecimientos que han inscripto dichas haciendas, hace inútil toda recomendación, pues la mayor parte de ellos son suficientemente conocidos y acreditados. Véase los nombres á que hacemos referencia:

Estancia La Concordia, Enrique Newton, Estancia Martín Chico, E. Armanino y C.a, Estancia Los Merinos, Estancia Do Rey, Ramón de Escarza, Alberto Sienra, C. González Moreno y Moliner, José Ordeig Pérez, Compañía Rural Bremen, Noriega Castaños hermanos, Abal y Francisco Delgado, doctor Carlos Ferrés, Antonio Battro, José V. Solari, etc.

Dada la situación actual es de suponer que los hacendados que se resuelvan á comprar podrán hacer verdaderas pichinchas, aprovechando á la vez la oportunidad excepcional de encontrar reunidos los más selectos ganados del país.

ENGORDE DE LAS AVES

SUPER - ALIMENTACION

Para conseguir un engorde rápido de los animales de corral jóvenes, se les somete á una super-alimentación racional por estabulación. Al efecto, se construyen uno ó más compartimentos, según el número de animales, de unos cuatro metros de largo, un metro de ancho y unos 80 centímetros de altura. Cada compartimento se divide en dos y da alojamiento á 25 ó 30 pollos.

La pasta con que se les ceba se compone generalmente de harina y suero, procurando que sea lo más líquida posible. Se da tibia, de la siguiente manera: se toma al animal por las alas, se le pone entre las rodillas, sin apretarle más que las patas y dejando libres las alas; se abre el pico con la mano izquierda y con la derecha se hace entrar un embudo especial hasta la garganta, sin nerviosidades ni tanteos, y teniendo cuidado de dejar la lengua debajo; en seguida se vierte en el embudo una cucharada con 15 á 18 centilitros de pasta. Luego se sigue con las otras aves hasta darles á todas su ración.

Se dan estas raciones tres veces al día: una á las ocho de la mañana, otra á mediodía y la última hacia las seis de la tarde.

Este procedimiento practicado por una persona algo hábil, permite alimentar hasta 100 aves por ahora; es, pues, de los más expeditivos.

La cebadora mecánica da resultados todavía más rápidos; pero exige mayor atención para evitar algunos inconvenientes.

En principio, la cebadora mecánica se compone de un depósito para la pasta, de donde emerge un tubo de caucho terminado por un mango de hojalata del grosor de un dedo. Se introduce este tubo en la garganta del ave, y de un solo golpe de pistón dado con el pie, el operador envía la ración hasta el estómago del animal. Se logra así cebar hasta 500 volátiles por hora.

En algunos países, estos engordes forzados se realizan de una manera especial. El método consiste en hacer tragar á las aves, á la fuerza, bolillas de pasta de forma de aceituna, de cinco á seis centímetros de largo sobre un espesor de un centímetro y medio.

Estas bolillas son por lo común formadas con una mezcla de harinas de cebada, trigo y avena.

La mezcla es endurecida con leche ó suero y no se preparan las bolitas hasta el momento de darlas. Se introducen á cada animal cinco ó seis bolitas en cada comida, al comienzo del engorde y se aumenta progresivamente la cantidad hasta doblarla. Para hacer tragar con más facilidad estos bolos, se mojan en agua á tiempo de introducirlos en el pico del ave.

A las aves de corral que se les quiere dar carne excepcional, se les debe engordar con una mezcla ó pasta hecha de harina de maíz y queso blanco fresco.

Los criadores pretenden que una condición que favorece mucho el engorde de las aves es, aparte de la oscuridad casi completa y la inmovilidad en que se les tiene, una atmósfera cargada de emanaciones amoniacales producidas por el estiércol que se cuidan bien de no retirar durante todo el período del engorde. Esta atmósfera llega á ser al fin tan caliente é infecta en algunos locales donde se ceban aves, que pronto resulta hasta peligrosa para las personas encargadas de la cebadura. Sin embargo, tan grande es la fuerza del prejuicio, que se insiste en esta práctica, y, entre tanto, es lo cierto que el aseo y la higiene no sólo no perjudica en lo más mínimo al engorde, sino que sería tan favorable á la salud de los hombres como á la de las aves.

EL VALOR DE LOS GANADOS

EN LA ARGENTINA

En la reciente Exposición Ganadera celebrada en el Rosario de Santa Fé, se efectuaron valiosas ventas de los productos expuestos que han hecho olvidar por un momento la crisis reinante. Por el campeón se pagó la suma de $ 17.000; por el reservado á campeón $ 7.000 y pesos 4.000 por otros productos igualmente meritorio. Veintidos toros de una importante cabaña argentina, se vendieron dentro de un promedio de $ 2.025 cada uno.

La langosta en Paysandú

Preparándose á combatirla

Estuvo el jueves en la ciudad de Paysandú, siguiendo viaje para el Salto, el ingeniero agrónomo J. Malmó Sarrasin, inspector de la defensa agrícola.

El viaje de este funcionario respondió al objeto de preparar los elementos necesarios de defensa contra la langosta, en todos aquellos puntos amenazados por la invasión del acridio.

En el departamento de Paysandú se ha observado la presencia de la langosta, no solo en Chapicuy y en Guaviyú, sino también, y en grandes cantidades, en Tres Arboles.

El ingeniero Maimó Sarrasin conferenció en aquella ciudad con el ingeniero Migone, inspector de ganadería y agricultura, con quien se combinó la forma en que se realizará la campaña langosticida cuando llegue la oportunidad.

EXPOSICION RURAL ARGENTINA

SU INAUGURACION

Asegurado un concurso notable de la producción de las cabañas argentinas y en numerosa cantidad, la Exposición Ganadera que hoy se inaugura en el local de Palermo, de la Sociedad Rural Argentina, promete ser todo un verdadero éxito. Todos los datos que se poseen relacionados con los tipos selectos que se han ido preparando en las mejores cabañas del vecino país, representantes de las sangres más celebradas que existen en las diversas razas y que concurren al torneo, dan la seguridad de aquel éxito, no obstante el malestar financiero que aflige á todas las clases productoras de la Argentina.

El vacuno Shorthorn, como lo afirma una publicación del vecino país, quizá más que ningún otro y en razón de ser una de las más valiosas y preferidas crianzas del mercado ganadero argentino, ofrece formar un concurso tan brillante que ha de superar en selección al de las grandes exposiciones realizadas hasta la fecha. Y en otras razas vacunas se han inscripto tipos superiores que prestigiarán la Exposición. En los ovinos diversos, las inscripciones son sencillamente notables así como en los equinos, que ofrecerán la oportunidad de demostrar los grandes adelantos alcanzados por la Argentina.

El orden de las ventas dispuesto por la Comisión Directiva de la Rural Argentina, es el siguiente: Lunes 17, martes 18, miércoles 19 y jueves 20, á las 8 a. m. y 1 p. m., reproductores lanares de las razas Lincoln, Merino Argentino, Romney Marsh, Corriedale y variedades de caras negras; reproductores yeguarizos de las razas Percherón, Shire, Clydesdale, Boutonnais, Suffolk Punch, Hackney, Hackney Pony, Polo Pony, anglo-normandos, sangre pura de carrera, Hünter, Arabe, Yorskshire, asnal, porcino y caprino.

Jueves 20 a la 1 p. m.: reproductores vacunos machos de raza Shorthorn de pedigrée á galpón. Estas ventas, como las de todas las razas se iniciarán por el producto ganador del campeonato.

Del viernes 21 al miércoles 26, á las 8 a. m. y 1 p. m., se continuarán las ventas de vacunos machos de raza Shorthorn de pedigrée á galpón.

El jueves 27 reproductores vacunos y hembras de razas Hereford, Aberdeen Angus y lecheras á galpón y palenque.

El viernes 28 reproductores vacunos hembras de la raza Shorthorn de pedigrée y galpón y palenque y reproductores vacunos machos Shortorn á palenque.

Remate suspendido

Los martilleros Victorica y Muiños han suspendido el remate de reproductores Durham y Hereford importados por el señor G. Young (hijo) y entre los que figura el gran toro Durham «Selectman», considerado como el mejor reproductor de esa raza importado á nuestro país en los últimos años, y varios Hereford verdaderos padres de cabaña.

Esos grandes toros han sido puestos en venta particular en el local de Victorica y Muiños.

Los citados martilleros rematarán en cambio el 22, los 35 toros y 2 vaquillonas importadas por los señores J. Shephard y P. Miller que tanto han llamado la atención de los inteligentes.

Recomendamos á los ganaderos y cabañeros una visita al local de Victorica y Muiños.

La cosecha en Soriano

Buenos augurios

El trigo y el lino

Hemos hablado con varios hacendados y agricultores del departamento de Soriano, los cuales se muestran satisfechos de las perspectiva que ofrece la agricultura en aquella importante zona de la República. Dicen nuestros informantes, que en la jurisdicción de Dolores, dos terceras partes de las tierras, se han dedicado para la siembra de trigo y lino. Los colonos, se afanan por tirar en la tierra la semilla que más tarde les dará el fruto de sus afanes. Hasta de noche, cuando son claras, toman la mancera del arado, para activar su trabajo. La Colonia «Do-Rey» tiene ya prontas alrededor de tres mil quinientas hectáreas de labranza y se han sembrado, hasta la fecha, mil quinientas hectáreas de lino y 1200 de trigo. Las lluvias han entorpecido un tanto los trabajos de labranza, pero, en estos últimos días se han aprovechado ventajosamente y, puede decirse que, las cosechas serán buenas y abundantes. Para las haciendas, se presenta buena la situación, campos bien empastados y el ganado vacuno y lanar, están en perfecto estado de engorde. Por lo que se vé, por este lado, hay una excelente perspectiva, siquiera para aliviar las calamidades de la guerra.

Importantes remates

El martillero Italo Supparo venderá mañana en sus corrales, calle San Fructuoso, 20 potros especiales y 10 yeguas percheronas importadas de la Argentina.

El mismo martillero rematará el 17 del corriente en su casa central, calle Miguelete, 22 notables carneros Romney Marsh, importados de Nueva Zelandia. Este lote es realmente sobresaliente y ha llamado la atención de los entendidos.

Tomo CAMPO Se desean Arrendar
de 2 á 4 mil hectáreas al Sud
Dirigirse á la calle
MERCEDES numero 957.
3817-Set.14.

400 hectáreas arriéndanse cerca
ESTACION
campo especial para
LECHERIA
Tratar Misiones, 1480
3675-Ag.19.

Ponce de León y Dutra

4.ª Feria Ganadera

El 29 y 30 de Agosto
En nuestro local de Melilla.—Al lado de la Tablada.—Para toda clase de Reproductores de Campo, Ganado gordo y de invernada

Instalaciones completas y grandes comodidades para la venta de haciendas
BAÑO PARA VACUNOS
Han inscripto haciendas los siguientes establecimientos: Compañía Rural Bremen (C. F. Lahusen), Estancia "Martín Chico", E. Armanino y Cía., estancia Los Merinos, estancia La Concordia, Gutierrez Sampere hermanos, C. González, Moreno y Moliner, Enrique Newton, Arturo D. Kelly, Ramón de Escarza, Alberto Sienra, Juan y José Astiz, José Ordeig, Noriega Castaños hermanos, Abel y Francisco Delgado, doctor Carlos Ferres, José Solari, Antonio Battro, etc.
EXPOSICION NACIONAL DE CAMPEONATOS—25 26 de Agosto de 1914
En la Exposición Nacional de Campeonatos á celebrarse en el Prado venderemos gran cantidad de reproductores Durham y Hereford á galpón, procedentes de los más conocidos establecimientos del país.
Por informes, catálogos, etc., ocúrrase á nuestro escritorio: Avenida General Rondeau N.o 1908.
3824-Ag.20.

Carneros Rambouillet
DE LA CABAÑA
Villa María
DEL DOCTOR C. PEREDA
En venta en nuestro local: CALLE CERRO LARGO 875
Eduardo Arocena y C.a
3666-Ag.19.

Los remates de Supparo

ITALO SUPPARO
DOMINGO 16 de Agosto
A las 3 de la tarde
EN ARROYO SECO
20 POTROS especiales
y 10 YEGUAS percheronas
3538-Ag.16.

ITALO SUPPARO
LUNES 17 de Agosto
A las 3 de la tarde
22 carneros Romney Marsh
Importados de Nueva Zelandia
3745-Ag.16.

ITALO SUPPARO
JUEVES 20 de Agosto
A las 3 de la tarde
Plantas
de Basso y Apatía
3539-Ag.20.

ITALO SUPPARO
VIERNES 21 de Agosto
A las 3 de la tarde
10 NOTABLES PADRILLOS
DE SANGRE PERCHERON
3746-Ag.22.

ITALO SUPPARO
DOMINGO 23 de Agosto
En los corrales de Arro-yo Seco
20 yeguas perche-rocheronas puras
10 potros de gran alzada tipo intermedio.
3543-Ag.23.

LOCAL SUPPARO
JUEVES 27 de Agosto
A las 3 de la tarde
Plantas
de Basso y Apatía
3764-Ag.27.

LOCAL SUPPARO
DOMINGO 30 de Agosto
A las 3 de la tarde
20 POTROS y YEGUAS PERCHERONAS
3765-Ag.30.

ITALO SUPPARO
VIERNES 4 de Setiembre
Los notables productos de carrera de la Cabaña MARIA LUISA de los Sres. Quintela y Ponce de León.
3541-Set.4.

ITALO SUPPARO
VRIENES 4 de Setiembre
2 Hermosos potrillos de carrera nacidos en Octubre y Noviembre de 1912 por Bayardo y Tigrina y Bayardo Gitana. Propiedad del señor Pedro Iturralde.
3525-Set.4.

Arrendamiento de campo
Se arriendan 6605 hectáreas, Rincón de Zamora, sobre el Tacuarembó Grande y Arroyo Vera; 6392 idem en Pablo Paez y Lechiguana y 1250 en Cuaicurá, jurisdicción Rosario Oriental, próximo Estación Arroyo Grande. —Tratar: Alfredo Bocage, Jackson 1241, de 1 a 2. 6124-h.n.o.

BARRACA DE MADERAS Y ARTICULOS DE CONSTRUCCION
DE LUIS G. LASALA
Cerro Largo N. 969 y 971-Montevideo
Gran surtido permanente de postes, piques y alambre de todas clases.
Se encarga de la construcción de todas clases de galpones en general ya sea en la capital, como en cualquier punto de la República, contando para tal efecto con un personal competente. pte.

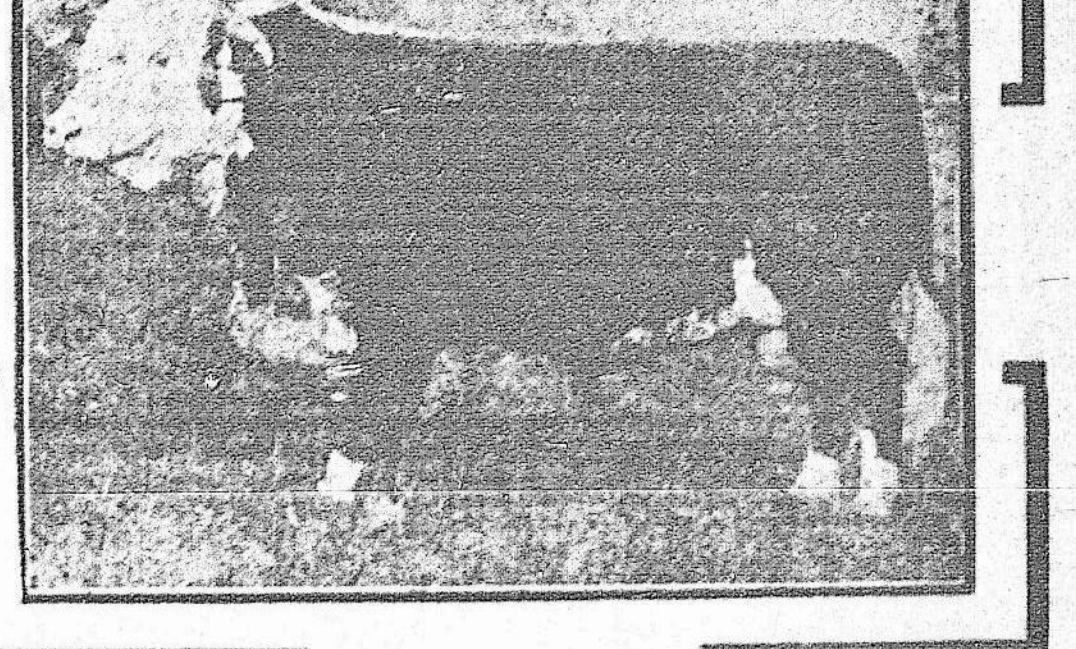

INAUGURACION DEL Local Wilson
AVENIDA GENERAL RONDEAU, 1685 Montevideo
Gran Remate de reproductores de pedigree
IMPORTADOS DE INGLATERRA
El MIERCOLES 19 DE AGOSTO á las 2 p. m.
SE VENDERAN 19 TOROS HEREFORD, 4 TOROS DURHAM, 50 CARNEROS LINCOLN Cabaña Dean & Sons, 40 CARNEROS ROMNEY MARSH Cabaña Ques.ed. UN BUEN LOTE DE AVES FINAS.
El local puede visitarse, pues todos los productos están desde ya en exhibición. — Comisión á cargo de los compradores: 3 o|o.
Rematador: JOSE L. LAUGAROU
Por informes, pedigrees, etc., ocurrir á
Wilson Hnos. Avenida General RONDEAU, 1681
4444.

Italo Supparo
El dia LUNES 17 de Agosto de 1914
En mi LOCAL SUPPARO
A las 3 en punto de la tarde
REMATARE
22 Carneros Romney-Marsh
Importados de N. Zelandia
Procedentes de la Cabaña del Sr. Wm. E. BIDWILL
Llamo la atención sobre esta importante venta que consiste en reproductores sobresalientes, de gran caja, pati-cortos y de lana inmejorable, verdadera oportunidad para los cabañeros y hacendados.
Se exhiben en el "Local Supparo", calle Miguelete frente a la estación.
3747-ag.16.

Italo Supparo
El día VIERNES 21 de Agosto de 1914
A las 3 de la tarde en punto
10 Notables PADRILLOS
PERCHERONES
Procedentes de la R. Argentina
VENTA LIBERAL
SIN BASE
Recomiendo no faltar
3748-Ag.22.

Tomo campo
Al Este o al Sud de la República, área de cinco a diez mil hectáreas. Dirigir informes por carta a A. B., casilla de correo núm. 28.
3437-ag.22

CAMPO
Para pastoreo y labranza, 900 se arriendan en el departamento de Flores, inmediato la Estación Arroyo Grande. Alambrados, poblaciones, etc. Para tratar en Montevideo. Camino Millán 356, de 10 a. m. a 4 p. m.
3723-st.5

Liga de Ganaderos de Illescas
Concurso y Feria de Ganado de Campo
Los días 15, 16 y 17 de Agosto de 1914
Por datos é informes á Francisco Arizaga
ILLESCAS
3461-m.j.s-ag.15

Fluido de Creolina
y
FLUIDO STRAUCH
Remedios infalibles contra la sarna. No son venenosos y tienen la ventaja de desinfectar á los animales, evitando el contagio y propagación de pestes. Vigorizan las raíces de la lana, curan las heridas, bicheras, lombriz, aftosa, manquera, etc.
PASTA STRAUCH
Es el antisárnico y garrapaticida más barato; los cien litros de baño cuestan $ 0.23. No mancha ni perjudica en lo más mínimo la lana. ¡¡Ensayados y aprobados por el Gobierno!!
UNGUENTO DE CREOLINA
Indispensable para curar sin dolor y con rapidez las heridas de los animales, aftosa, llagas, etc.
Isla de Flores, 1328 STRAUCH y Cía. Montevideo

Chingolo Es el alambre de acero Mejor del Mundo
(Fabricación inglesa)
Hecho con acero elegido de alto temple y galvanizado dos veces por un procedimiento exclusivo y patentado
Barraca del Ferrocarril de José Ramón Piccardo
Maderas y artículos de construcción, alambres postes y pickets
Av. General Rondeau, 2042 Montevideo.

BANCO DE COBRANZAS L. Y ANTICIPOS

CASAS PARA ALQUILAR

CASAS DE ALTOS—Agraciada 2482, 4 piezas, $ 38; Arapey 1439, 6 piezas, $ 35; Bartolomé Mitre 14|15, 6 piezas, $ 40; Canelones 910, 5 piezas, $ 50; Constituyente 1416, 11 piezas, $ 140; Durazno 2218, 6 piezas, $ 50; 18 de Julio 1027, 11 piezas, convencional; Domingo Aramburú 256, 5 piezas, $ 22; 25 de Mayo 389, 6 piezas, $ 50; Ituzaingó N.o 1389, (2.o piso), 7 piezas, convencional; Inca 2372, (2 pisos, 6 piezas, $ 32; Joanicó 144, 4 piezas, $ 16; La Paz 2045, 3 piezas, $ 25; Misiones 1492, 6 piezas, $ 60; Maldonado 2056, 4 piezas, $ 55; Pérez Castellanos 1368, 8 piezas, $ 70; Rivera 197, 8 piezas, $ 85; Rincón 421, 10 piezas, $ 130; Soriano 1270, 7 piezas, $ 65; Sarandí 220, 10 piezas, $ 55; San José 1214, 7 piezas, $ 60; San José 945, 6 piezas, $ 75; 25 de Mayo 389, 6 piezas, $ 50; Solís 1559, (1er. piso), 5 piezas, $ 30; General Pallejas 2560, 4 piezas, $ 23.50.

CASAS DE BAJOS—Avenida Gonzalo Ramírez 2068, 5 piezas, $ 50; Cerrito 271, 8 piezas, $ 70; Caiguá 1530|1538, 7 piezas, $ 38 c|u.; Convención 1073, 7 piezas, $ 35; Lima 1536, 3 piezas, $ 31; Maldonado 1790, 6 piezas, $ 45; Rocha 2 c, 2 piezas, $ 15; Isidoro De María 22, 2 piezas, $ 16.

CASAS BAJAS—Agraciada 991, convencional; Arroyo Grande 32, 3 piezas, $ 15; Avenida Central 1, 5 piezas, $ 35; Avenida Gonzalo Ramírez 1993, 3 piezas, $ 25; Avenida Garibaldi 59|61|71, 5 piezas, $ 16 c|u.; Alvear esquina Unión s|n., 2 piezas, $ 11; Arroyo Grande 2178, 2 piezas, $ 25; Avenida Rondeau 1580, 9 piezas, $ 120; Agraciada 2442, 7 piezas, $ 80; Boulevard Artigas s|n., 4 piezas, $ 16; Bolívar 61, 5 piezas, $ 40; Bolívar 63, 4 piezas, $ 35; Blandengues 125, 7 piezas, $ 25; Bolívar 65, 6 piezas, $ 48; Colonia 1086, 12 piezas, $ 115; Cervantes 55, 3 piezas, $ 24; Cebollatí 1969, 6 piezas, $ 45; Constitución 2463, 3 piezas, $ 15; Cerrito 726, 5 piezas, $ 22; Cervantes 49, 4 piezas, $ 28; Cantani 3, 2 piezas, $ 11; Yaro 942, 4 piezas, $ 25; Encina 1681, 7 piezas, $ 45; Rondeau 66, (Unión), 6 piezas, $ 18; José L. Terra 230, 5 piezas, $ 30; Uruguay 1995, 3 piezas, $ 17; Vazquez 1035, 6 piezas, $ 35; Espartero 4, 2 piezas, $ 12; F. Vidiella 5, 2 piezas, $ 11; Democracia 1792, 2 piezas, $ 11. Fray Bentos 33, 4 piezas, $ 18; Fray Bentos 33*, 3 piezas, pesos 15; General Pagola 1861, 4 piezas, $ 22; Guaná 2084, 3 piezas, $ 25; Humaitá 7, 2 piezas, $ 12; Isla de Flores 1866 y 1872, 6 piezas, $ 50 c|u.; Inca 2394, 3 piezas, $ 25; Juan M. Blanes 1006, 4 piezas, $ 40; Joanicó 148, 4 piezas, $ 18; José L. Terra 206, 3 piezas, $ 23; La Paz 1617, 6 piezas, $ 45; Libertad 231, 5 piezas, $ 35; Libertad 233, 7 piezas, $ 47; Miguelete 2073, 4 piezas, $ 22; Mendez Núñez 252, 4 piezas, $ 20; Monte Caseros 66, 3 piezas, $ 25; Millán y Camino Colón, 3 piezas, $ 14; Maciel 1270, 4 piezas, $ 25; Mosquitos 65, 5 piezas, $ 30; Maldonado y Particular, 6 piezas, $ 45; Maldonado 1771, 4 piezas, $ 28; Orillas del Plata 2183, 4 piezas, $ 30; Olivos 43, 6 piezas, $ 45; 8 de Octubre 108|112, 7 piezas, $ 50 c|u.; Orillas del Plata 1942, 3 piezas, $ 24; Palmar 2164, 6 piezas, $ 32; Patria 2043, 3 piezas, $ 14; Palmar 2246, 4 piezas, $ 30; Pública 46|48, 3 piezas, $ 18 c|u.; Paraná 743, 5 piezas, $ 35; Recinto 393, 5 piezas, $ 30; Rocha 144, 3 piezas, $ 20; Rivera 612, 4 piezas, $ 28; Rivera 585, 2 piezas, $ 15; Sulpacha 1891, 3 piezas, $ 26; Santurio 12, 4 piezas, $ 18; San Eugenio 38, 3 piezas, $ 32; Santurio 16, 3 piezas, $ 23; Sierra 1364, 4 piezas, $ 28; Guadalupe 19, 4 piezas, $ 18; San Carlos s|n., 3 piezas, $ 12; 2.a Rivera 43, 3 piezas, $ 22; Santa Lucía 908, 4 piezas, $ 24; Tacuarembó 1676, 5 piezas, $ 35; Vilardebó 181, 3 piezas, $ 18; Vazquez 1382, 6 piezas, $ 50; 21 de Setiembre 358, 4 piezas, $ 35; Yaro 944, 4 piezas, $ 25.

QUINTAS Y CHALETS—Avenida General Flores (Quinta De León), 5 piezas, convencional; Avenida Brasil 9, 5 piezas, $ 120; Avenida España 25, 6 piezas, $ 85; Avenida Canelones 675, 6 piezas, $ 126; Bernardo Berro y 19 de Abril, 7 piezas, $ 65; Camino Artigas 8, 12 piezas, $ 50; Camino Castro 174, 4 piezas, $ 45; Cololó 7, 6 piezas, $ 84; Dovitis 12, 5 piezas, $ 36; Francisco 24, 10 piezas, convencional; Francisco Vidal 26, 6 piezas, $ 60; Francisco Vidal s|n., 7 piezas, convencional; Larrañaga 221, 8 piezas, $ 50; Libertad 38, 5 piezas, $ 55; Millán 201, 7 piezas, $ 70; Millán 465, 8 piezas, convencional; Miguel Barreiro 164, 11 piezas, $ 150; Pereyra 68, 5 piezas, $ 60; 8 de Octubre 321, 11 piezas, convencional; Sayago (Quinta Benevito), 6 piezas, $ 30; 21 de Setiembre 320, 4 piezas, $ 55; Villa Virginia (Colón), 6 piezas, $ 35; Vilardebó 102, 6 piezas, $ 65; Williman 27, 6 piezas, $ 35; Ellauri 56, 7 piezas, convencional; Ellauri 36, 9 piezas, convencional; 21 de Setiembre 2155, 4 piezas, $ 30.

Avisos del día

COMPAÑIA SALUS

2.a CONVOCATORIA

De acuerdo con el artículo 26 de los Estatutos, se convoca por segunda y última vez á los señores accionistas, para la Asamblea General Ordinaria que se celebrará el día 27 á las 16 horas, en el Banco Francés Supervielle y Cía.

Orden del día

Memoria y Balance General correspondiente al ejercicio 1913-1914.

3814-Ag.27.

José B. Gomensoro

Remate semanal de mercaderías para bazar, ferretería y tienda—10 sacos semilla de alfalfa, 10 encerados nuevos, 1.500 baldosas para vereda y gran variedad de artículos.—En mi salón de ventas, calle Piedras 318.

EL MARTES 18 del corriente á la una de la tarde empezaré la venta á la más alta postura, de cantidad de mercaderías para tienda, bazar, ferretería y otros ramos, que estarán en exhibición la víspera del remate.

La entrega al día siguiente.

Comisión: el 5 por ciento á cargo del comprador.

Todo comprador dará seña en dinero.

3822-Ag.18.

José L. Laugarou

El Martes 18 de Agosto

A las 2 de la tarde

En mi Tattersall Agraciada esq. Cuareim

SEPTIMO REMATE

De plantas finas, árboles frutales y florestales

procedentes de los acreditados establecimientos de horticultura del señor

DOMINGO BASSO

Arboles frutales de variedades sobresalientes, como ser: durazneros de 20 clases en paquetes de á 5, damascos y almendros, ciruelos, damascos, guindos, perales, nísperos, kakis, higueras varias clases, pelones, mandarinos y tangerinos, naranjos varias clases, cerezos, etc., etc.

Gran variedad de plantas de jardín, patio y salón, camelias, jazmines, claveles, dicemas, draconas, ligustrum, kentias, araucarias, latanias, caryotas y arbustos, como también cantidad de árboles florestales que estarán á la vista.

Nota—Habrá para la venta también, paquetes de 100 árboles frutales de varias clases, todos bien acondicionados para llevar á grandes distancias.

La entrega una vez concluído el remate. 3821-Ag.18.

Ferrocarril Midland del Uruguay y Ramales

Horario provisorio á regir desde el Lunes 17 de Agosto de 1914

TREN N.o 2 — Domingos, Miércoles y Viernes				TREN N.o 1 — Domingos, Miércoles y Viernes			
—	Río Negro	Sale	7.30	317	Salto	Sale	7.40
2	Paso Toros	»	7.45	301	Daymán	»	8.10
21	Menéndez	»	8.40	284	Chapicuy	»	8.55
41	Francia	»	9.35	265	Rivas	»	9.25
61	Tres Arboles	Llega	10.20	261	Guaviyú	»	9.40
—	Tres Arboles	Sale	10.35	253	Quebracho	»	10.05
81	Merinos	»	11.10	237	Queguay	»	10.40
87	Capilla	»	11.25	220	Constancia	»	11.00
96	Piñera	»	11.45	206	Paysandú	Llega	11.30
106	Guichón	»	12.35	—	Paysandú	Sale	11.50
119	Guayabos	»	12.50	193	Esperanza	»	12.15
135	Algorta	Llega	13.30	184	Porvenir	»	12.38
—	Algorta	Sale	14.00	158	Piedras Coloradas	»	13.22
144	Pandule	»	14.20	144	Pandule	»	13.45
158	Piedras Coloradas	»	14.55	135	Algorta	Llega	13.58
184	Porvenir	»	15.35	—	Algorta	Sale	14.10
193	Esperanza	»	15.50	119	Guayabos	»	14.45
206	Paysandú	Llega	16.15	106	Guichón	»	15.20
—	Paysandú	Sale	16.30	96	Piñera	»	15.50
220	Constancia	»	17.05	87	Capilla	»	16.20
237	Queguay	»	17.30	81	Merinos	»	16.45
253	Quebracho	»	18.05	61	Tres Arboles	Llega	17.20
261	Guaviyú	»	18.14	—	Tres Arboles	Sale	17.30
265	Rivas	»	18.30	41	Francia	»	18.10
284	Chapicuy	»	19.00	21	Menéndez	»	18.55
301	Daymán	»	19.35	2	Paso Toros	»	19.35
317	Salto	Llega	19.55	—	Río Negro	Llega	19.45

RAMAL A FRAY BENTOS

TREN N.o 4 — Domingos y Miércoles				TREN N.o 3 — Domingos y Miércoles			
140	Algorta	Sale	14.40	—	Fray Bentos	Sale	9.05
122	Menafra	»	15.00	14	Parada Liebig	»	9.35
112	Young	»	15.25	45	Haedo	»	10.40
98	Kilómetro 88	»	16.00	78	Bellaco	»	11.25
78	Bellaco	»	16.35	98	Kilómetro 88	»	11.53
45	Haedo	»	17.20	112	Young	»	12.15
14	Parada Liebig	»	18.20	122	Menafra	»	13.00
—	Fray Bentos	Llega	18.40	140	Algorta	Llega	13.25

RAMAL A PIEDRA SOLA

TREN N.o 6 — Domingos y Miércoles				TREN N.o 5 — Domingos y Miércoles			
—	Tres Arboles	Sale	17.40	58	Piedra Sola	Sale	8.20
20	Tobera	»	18.25	47	Gloria	»	8.25
30	Criolla	»	18.43	30	Criolla	»	8.55
47	Gloria	»	19.05	20	Tobera	»	9.15
58	Piedra Sola	Llega	19.20	—	Tres Arboles	Llega	10.00

Paysandú, Agosto 11 de 1914.

ARRIENDO

Se dá en arrendamiento 2, 4, 6 ú 8 mil hectáreas de campo divididas en potreros, con buenas aguadas y poblaciones, en el departamento de Minas. Darán razón, 18 de Julio n.o 925. 3773-S.9.

Arméría y Maquineria

A. FRANCHI & Cía.

CALLE ITUZAINGO 136-MONTEVIDEO

UNICOS AGENTES

De máquinas de coser VICTORIA y otros sistemas

507-pte.

Ministerio de Guerra y Marina

LLAMADO A LICITACION

Llámase á licitación pública para la impresión del DIGESTO DE GUERRA Y MARINA, con sujeción al pliego de condiciones y modelo que se hallan á disposición de los interesados en la Secretaría del Ministerio de Guerra y Marina, todos los días hábiles, de las 15 á las 18 horas.

Las propuestas en el sellado correspondiente, se recibirán hasta el día 17 del corriente mes de Agosto, á las 15 horas, en cuyo día y hora se abrirán en presencia de los interesados que concurran al acto.—Montevideo, Agosto 5 de 1914.—Oficial Primero. 3716-Ag.17.

Buick Buick Buick

Reciente victoria automovilística

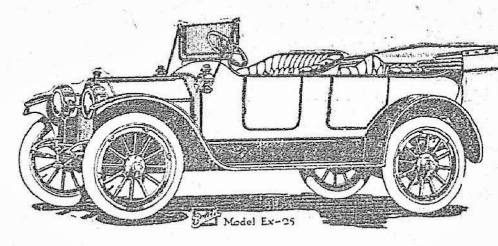

DOS AUTOS "BUICK"

Clasificados PERFECTOS en el concurso anual "Tour de France" primero entre 37 competidores

Ganadores de las pruebas anexas a este concurso como sigue:

"Prix de la Ville de Toulouse" (1 kil. lanzado). — **"Prix de Bouneville"** — **"Plaquette de l'automobile Club de Nice,** carrera de velocidad 108 kil. 1ro. y 2do. — **Premio "Le Mans"**. — Merece ser investigado este auto por todo comprador de automóviles. — El **PORQUÉ** de estos triunfos le será explicado en casa de los únicos agentes

CARLISLE CROCKER y Cía.   Rincón 426   Montevideo

Compañía Aguas Corrientes

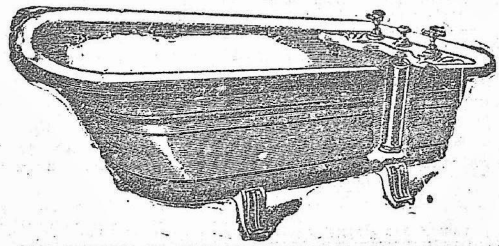

CASA ESPECIAL EN APARATOS SANITARIOS — Surtido completo y siempre renovado de Baños, Bidets, Water Closets, Piletas, Mangas para riego, etc. La casa se encarga de hacer instalaciones completas contando con el personal y materiales necesarios. Pídanse presupuestos. Baños de hierro desde pesos 22 hasta pesos 100.

Abierto de 8 a. m. á 6 p. m. 22-pte.

ZABALA ESQUINA RINCON

VAPORES

NUEVA YORK DIRECTO

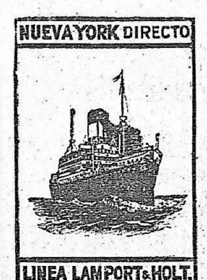

LINEA LAMPORT & HOLT.

Linea Lamport & Holt

Servicio de Pasajeros y Carga para **NEW YORK** Con vapores postales de Primera clase haciendo escalas en

Santos, Río, Bahía, Trinidad y Barbados

Vestris	Agosto 7	Tennyson	Septb. 13
Voltaire	Agosto 28	Vandyck	Octubre 2
Vauban	Setiembre 4	Verdi	Octubre 15

Estos vapores están dotados de telegrafía sin hilo Hall Social, Salones de Música y Conversación, Baar, Fumoir, Gimnasio, Peluquería y de todas las comodidades exigidas por el confort moderno.

Precios especiales por «Cabines de Luxe» y Camarotes independientes.

Por pasajes y demás informes dirigirse al Agente:

A. REAL DE AZÚA,   Piedras 425

Línea de vapores Transatlánticos Españoles

PINILLOS IZQUIERDO y Cía.

Servicio fijo de vapores correos españoles — Con telégrafo Marconi á bordo

El 21 de Agosto saldrá el nuevo y espléndido vapor correo español

BARCELONA

Con destino a Santos, Las Palmas, Cádiz y Barcelona, admitiendo carga y pasajeros para todos los puntos españoles.

Esta compañía da combinación con los ferrocarriles de la Compagnie Internacionale des Wagons Lits & des Grands Express Europeéns, desde Cádiz y Barcelona para cualquier parte de España, otorgándole en ésta los respectivos billetes del ferrocarril y con reservas de camas.

Se expiden billetes kilométricos para los ferrocarriles españoles, otorgándolos en el acto.

Agentes generales: **CARRAU & Cía., Uruguay 933.**

R.M.S.P THE ROYAL MAIL STEAM PACKET COMPANY

SALIDAS DE MONTEVIDEO

ANDES	Agosto 15	ARAGUAYA	Agosto 29
AMAZON	Agosto 22	ALCANTARA	Setiembre 19

Haciendo escalas en Santos, Río Janeiro, Bahía, Pernambuco, San Vicente o Madeira, Lisboa, Vigo, Cherburgo y Southampton.

P.S.N.C. THE PACIFIC STEAM NAVIGATION COMPA.

SALIDAS DE MONTEVIDEO PARA EUROPA

Haciendo escalas en Santos, Río Janeiro, San Vicente, Las Palmas, Lisboa, Leixoes, Vigo, Coruña, La Rochelle, Pallice y Liverpool.

ORIANA	Agosto 17	ORISSA	Setiembre 14
ORDUÑA	Agosto 30	ORTEGA	Setiembre 27

SALIDAS DE MONTEVIDEO PARA EL PACIFICO

Haciendo escalas en Punta Arenas, Coronel, Talcahuano, Valparaíso, Coquimbo, Antofagasta, Iquique, Arica, Mollendo y Callao.

(*) OROPESA	Agosto 15	(*) ORONSO	Setiembre 12
ORITA	Agosto 30	ORCOMA	Setiembre 27

(*) Hacen escala, además, en Port Stanley, Islas Malvinas.

Por informes dirigirse a los agentes.

MACLEAN & STAPLEDON - Piedras 322

1063-pte.

LA ESQUILADORA Mecánica STEWART

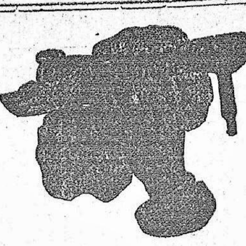

La que ha obtenido TODOS LOS MAYORES PREMIOS

MILES EN USO

Mecanismo perfecto -- Material inmejorable

Pidan presupuestos a sus agentes

P. MAÑE & Cía

Calle AGRACIADA esquina NUEVA YORK

MONTEVIDEO

1340-d p m.-pte.

The Autopiano Co.

NEW YORK

Es el PIANO AUTOMÁTICO de mayor sonido, completa seguridad y perfecto mecanismo construído expresamente para el clima del Río de la Plata. — Enorme stock de rollos para Autopiano en Operas, Operetas, Clásicos, Baile y Criollos.

GRAN VARIEDAD DE TANGOS

Catálogo ilustrado con varios estilos y la nómina de más de 300 compradores de esta República.

UNICO AGENTE:

Julio Mousqués

1377, Ituzaingó, 1391-Montevideo

Adolfo Bullrich y Ca.

Exposición Nacional de Ganadería

A celebrarse en Palermo, en el local de la Sociedad Rural, inaugurándose el 15 del corriente.

La exposición comprendé solamente los reproductores de pedigree bovinos, equinos, ovejunos, porcinos, asnales y caprinos. Orden de venta:

Lunes 17, martes 18, miércoles 19 y jueves 20, á las 8 a. m. y á la 1 p. m., reproductores, lanares y yeguarizos.

Jueves 20, á la 1 p. m., toros Shorthorn á galpón.

Viernes 21 á miércoles 26, á las 8 a. m. y á la 1 p. m., toros Shorthorn á galpón.

Jueves 27, á las 8 a. m. y á la 1 p. m., reproductores machos y hembras, Hereford, Aberdeen Angus y razas lecheras á galpón y palenque.

Viernes 28, á las 8 a. m., vacas Shorthorn á galpón y palenque.

Viernes 28, á la 1 p. m. toros Shorthorn á palenque hasta terminar.

Otros informes en nuestras casa, Florida 273, ó en nuestro escritorio en la exposición.—Adolfo Bullrich y Cía.—Buenos Aires. 3771-Ag.20.

José L. Laugarou

Ofrece en venta particular

En su Tattersall Agraciada esq. Cuareim

Toros Hereford, Durham y Polled Angus

Carneros Lincoln y Romney Marsh

BORREGAS LINCOLN

importados de Inglaterra por los señores Sidey y Poels y por el señor William Candy.

Cinco burros garañones importados de Barcelona por los señores Climent y Lloret.

Están en exhibición en dicho local y se pueden ver todos los días de 9 a 12 a. m. y de 2 a 6 p. m.

Por datos a mi escritorio Cerrito 359. 3766-h.u.o.

JOSE L. LAUGAROU

El Domingo 16 de Agosto

A las 2 de la tarde

En el almacén 1.o de Noviembre de Guillermo Domínguez (cuchilla Juan Fernández) camino al Cerro El eléctrico 16 de la Trasatlántica por su frente

Gran remate de 15 buenas vacas lecheras mestizas

todas ellas con cría chica al pie, buenas lecheras y mansas, procedentes de un acreditado Establecimiento del Departamento de Soriano.

VENTA AL MEJOR POSTOR

y con orden terminante de vender. Recomiendo este buen lote de lecheras á los lecheros y tamberos.

Nota—Se pueden ver en dicho local el sábado 15, víspera del remate, de 8 a. m. á 5 p. m., y el domingo de mañana.

Venta al contado en oro sellado. La entrega una vez concluído el remate. Exijo seña á todo comprador.

3784-Ag.16.

Ferrocarril Central del Uruguay

Modificación provisoria en el horario de trenes

AVISO

Se hace saber al público en general que ésta Empresa debidamente autorizada por el Superior Gobierno, pondrá en vigencia a contar del próximo lunes 17 del corriente un horario provisorio.

Desde la fecha indicada, los días de salida de los trenes serán los que se indican á continuación:

Central á Mercedes—Lunes, miércoles y viernes.

Mercedes á Central—Martes, jueves y sábados.

Central á Colonia—Domingos y jueves.

Colonia á Central—Lunes y viernes.

Central á Rivera, con combinación al Ferrocarril Midland—Martes, juevese y sábados (tren nocturno).

Rivera á Central, con combinación del Ferrocarril Midland—Domingos, miércoles y viernes (tren nocturno).

Central á Río Negro—Lunes, miércoles, viernes y sábados.

Río Negro á Central—Martes, jueves, sábados y domingos.

Central á Melo y Treinta y Tres—Lunes y jueves.

Melo y Treinta y Tres á Central—Martes y viernes.

Central á Nico Pérez—Miércoles y sábados.

Nico Pérez á Central—Jueves y domingos.

Central á Maldonado—Domingos, martes y jueves.

Maldonado á Central—Lunes, miércoles y viernes.

Central á La Sierra—Sábados.

La Sierra á Central—Martes, jueves, sábados y domingos.

Independientemente de la alteración de los días, los trenes han sufrido alteración en los horarios, por lo que se recomienda á los interesados recurran á las Estaciones por mayores detalles.—Montevideo, Agosto 11 de 1914.—C. W. Bayne, Administrador General.

3792-Ag.29.

BANCO COMERCIAL

CERRITO 394 esq. ZABALA

ESTABLECIDO EN EL AÑO 1857

Capital autorizado	$ 4.000.000
Capital realizado	" 2.000.000
Fondo de reserva	" 690.000

Hasta nuevo aviso regirá la siguiente tasa de intereses:

ABONA en c/corriente 1 o/o anual

Depósitos á plazo fijo:

3 meses. . .	3 1/2 o/o anual
6 meses. . .	4 1/2 " "
Por mayor plazo.	Convencional
Por cantidades . .	"

Caja de Ahorros:

De $ 1 á $ 5.000 á vencer cada 3 meses . . .	4 o/o anual
Id id cada 6 meses. .	5 " "
Por mayor plazo. .	Convencional
COBRA por descubiertos en cuenta corriente	Convencional
Por descuentos. . . .	"

7.pte.

REMATES

Ponce de León y Dutra

Con la bandera del señor Carlos Larriera

EL 18 DE AGOSTO

A las 10 de la mañana

Liquidación completa

Al mejor postor

DE HACIENDAS

En el establecimiento del señor A. Suárez Pérez (Rincón de Mauricio) 6.a sección del departamento de San José, próximo á Libertad.

Venta al contado, en pequeños lotes, al alcance de todos.

170 reses de cría Durham de alta mestización, ganado tambero (novillos, vaquillonas, vacas paridas, etc.).

20 yeguarizos mestizos percherones.

200 lanares.

La entrega en el acto. Comisión de comprador: 2 por ciento.

Por más informes, ocúrrase á nuestro escritorio, Avenida General Rondeau 1908.—Montevideo.

3825-Ag.18.

FLORENTINO RUIZ

EL MIERCOLES 19 del corriente a la 1 1|2 p. m. En la calle Carmen 2220 entre Patria y Salsipuedes, 5 baños de hierro enlozados nuevos, 10 cajones canaletas de hierro galvanizado, 100 atados flejes, una partida de lavatorios y water closet de loza (poca avería), 1000 pickets curupay. Al mismo tiempo 600 medios postes, gran cantidad de tablas, 3000 alfajías de pino tea, 500 tirantes, tirantillos, tablas, 5000 pickets, caños de barro una partida de hierro galvanizado en chapas nuevas y usadas, 20 cuarterolas vacías, demás existencias remataré á la vista sin reclamo, pagar y retirar al día siguiente. Seña 20 o|o. Oficina del rematador Agraciada 1831. 3804-Ato.19.

RAMON SIENRA

Grandes remates de mercaderías

En mi casa, Rincón N.o 449—Lunes, Miércoles y Viernes á la 1 1|2 en punto.

Ramón Sienra

Por liquidación de facturas

En la Peluquería SPORT

Calle 25 de Mayo 465

EL LUNES 17 de Agosto á las 8 1|2 de la noche y noches siguientes gran surtido de artículos para hombres. 3809-Ato.16.